4

L.-H. FILTEAU.

GÉNÉALOGIE

—DE LA—

FAMILLE FILTEAU.

(Tiré à 325 exemplaires.)

OTTAWA :
A. BUREAU & FRÈRES, IMPRIMEURS.

1895.

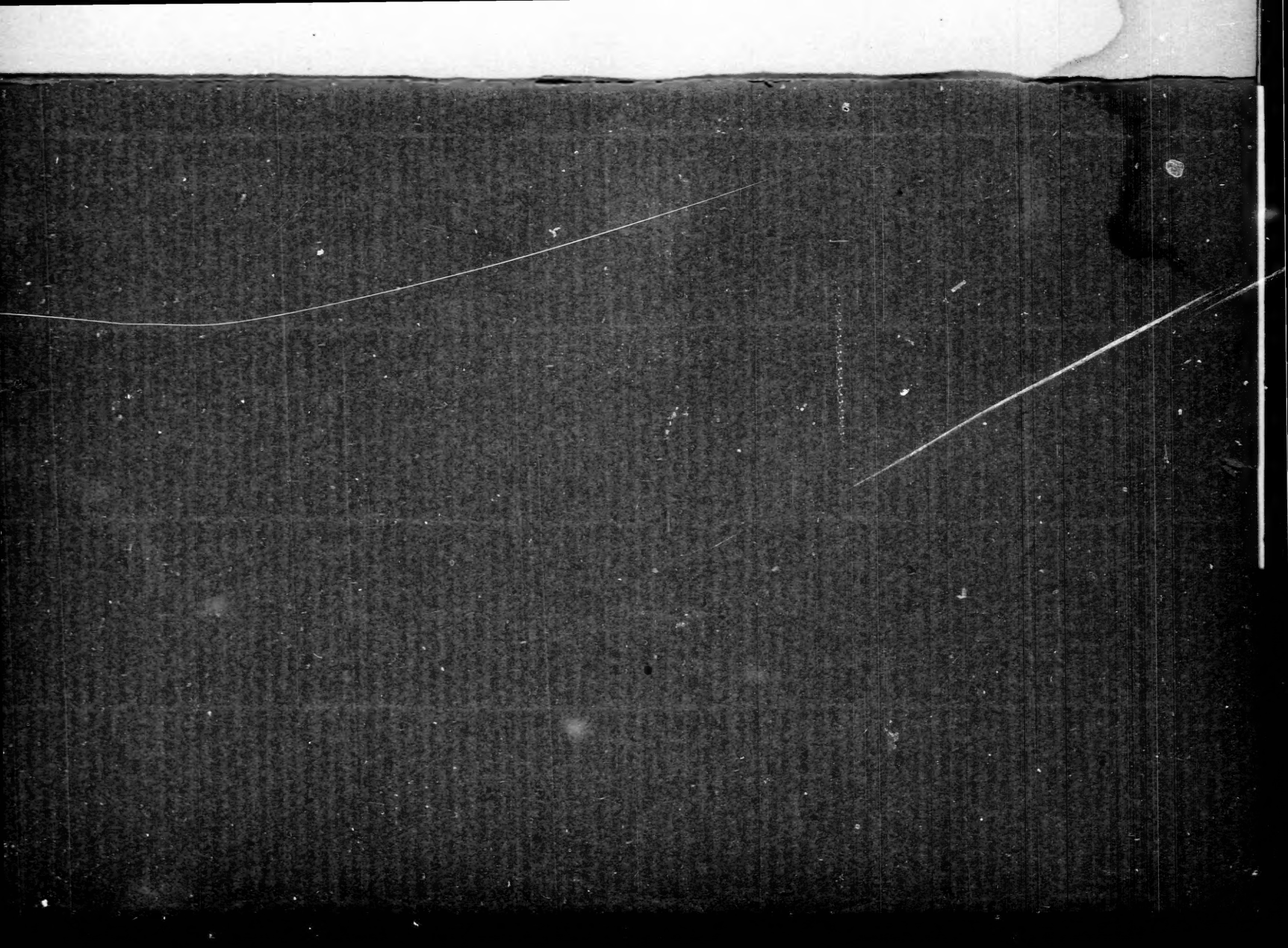

L.-H. FILTEAU.

GÉNÉALOGIE

—DE LA—

FAMILLE FILTEAU.

(Tiré à 325 exemplaires.)

OTTAWA :
A. Bureau & Frères, Imprimeurs.

1895.

Filteau
1er Déc. 1891

PRÉFACE.

La première partie de cet ouvrage est un *Dictionnaire Généalogique de la famille Filteau.* Ce dictionnaire est une reproduction, corrigée et augmentée, du travail de Mgr Tanguay, ayant trait à cette famille, et qui a paru dans son *Dictionnaire Généalogique des familles canadiennes.*

Les familles Filteau établies dans les paroisses de Sainte-Croix, de Saint-Antoine-de-Tilly et de Saint-Nicolas, y trouveront leur généalogie jusqu'à l'année 1890.

La seconde partie comprend des notes biographiques sur Pierre Filteau et Gillette Savard, sa femme, premiers ancêtres de cette famille au Canada. Puis,—comme complément de ces notes—, la correspondance échangée avec M. l'abbé A. Gouraud, curé actuel de Saint-Georges-de-Montaigu, département de la Vendée, France.

L'une et l'autre parties sont extraites d'un ouvrage plus considérable qui regarde plus spécialement la famille de l'auteur qui demeure à Saint-Nicolas.

OTTAWA, février 1895.

CLEF

DU DICTIONNAIRE GÉNÉALOGIQUE.

Le chiffre romain en tête du nom désigne le degré dans l'échelle de la filiation.

Les lettres *b*, *m*, *s*, signifient : *baptême, mariage et sépulture.*

Les signes *, †, @, § et ‡, qui accompagnent un nom de lieu, (Québec *), et que l'on rencontre ensuite après les lettres *b*, *m*, *s*, représentent le nom de la localité où les actes de baptêmes, mariages et sépultures ont été enregistrés, et on évite ainsi la fréquente répétition de ces mêmes noms. Ces signes peuvent encore servir à faire connaître les migrations des familles, en montrant le lieu de leur résidence au moment où l'acte est enregistré. Ainsi, lorsque plusieurs enfants d'une famille sont baptisés à Québec tandis que les autres le sont aux Trois-Rivières ou à Montréal,on peut facilement présumer que la famille habitait alors ces différentes localités.

La date du mariage se trouve toujours portée en tête de chaque famille, et le millésime est en chiffres gras, (**1666**). Cependant s'il y a un second et un troisième mariage, le millésime alors est indiqué en chiffres ordinaires, afin de ne pas déranger l'ordre chronologique, tracé par les chiffres gras.

DICTIONNAIRE

GÉNÉALOGIQUE

— DE LA —

FAMILLE FILTEAU.

DICTIONNAIRE GÉNÉALOGIQUE

DE LA FAMILLE

FILTEAU

Mariage, **1666** (22 fév.), Québec *, (1).

I.—FILTEAU, Pierre, b 1641, fils de Robert et de Marguerite Brochet ou Brachet (2), de St-Georges-de-Montaigu, dans la partie de l'ancienne province du Poitou alors appelée Bas-Poitou, et aujourd'hui département de la Vendée, diocèse de Luçon, en France ; s 25 sept. 1699, à St-Jean †, Ile d'Orléans.

SAVARD, Gillette, b 1648, fille de François et de Jeanne Moran, de St-Aspais de Melun, ville autrefois comprise dans l'ancienne province d'Ile-de-France, diocèse de Sens, et aujourd'hui dans le département de Seine-et-Marne, diocèse de Meaux, en France ; s † 17 avril 1703,

---

(1) Contrat de mariage, 11 janv. 1666.—*Greffe de Fillion*, Québec.

(2) Appelée *Broyette* au contrat de mariage.

Marie, b 30 avril 1667, à Ste-Famille @.—*Marie*, b @ 2 fév. 1668.—*Pierre*, b @ 6 mars 1669.—*Pierre*, b @ 20 janv. et s @ 19 avril 1673.—*Nicolas*, b @ 27 déc. 1673 ;1° m † 27 avril 1699, à Suzanne Mourier, fille de Pierre et de Suzanne Le Valet ; 2° m à Beaumont §, 19 juillet 1700, à Françoise Mailloux, fille de Michel et de Jeanne Mercier.—*Pierre*, b @ 16 fév. 1675 ; s † 28 mai 1693.—*Suzanne*, b @ 29 août 1677 ; m † 10 nov. 1698, à Jean (1) Mimaux, fils de Pierre et de Mathurine Renaut, de Ste-Croix, diocèse de Poitiers ; s 28 déc. 1708, à St-Michel ‡.—*Gabriel*, b @ 29 oct. 1678 ; m § 23 nov. 1712, à Marguerite Roy, fille de Guillaume et d'Angélique Bazin.—*Marie*, probablement née sur la fin de 1680 (2), b... ; m.. 1700, à Frs. Perrot, fils de Paul et de Marie Chrétien.—*Elisabeth*, b † 28 fév. 1683.—*Pierre*, b † 28 fév. 1685 ; m.. à Marie Le Roy (3); s § 3 mars 1758.—*Marguerite*, b † 23 mars 1687 ; m * 20 fév. 1719, à Yves-Frs. Durocher, fils de Julien et de Philippine Debon, de Toussaint, ville de Rennes, en Bretagne ; s * 22 juin 1776.—*Jean-Baptiste*, b † 10 avril 1689 ; m § 22 sept. 1721, à Marie-Françoise, fille de Guillaume Roy [Le] et d'Angélique Bazin ; s § 27 nov. 1734, noyé, tombant d'un bâtiment.—*Joseph*, b † 12 nov. 1692 ; m * 27 nov. 1736, à Marie De Rainville, fille de Jean et de Marguerite La Vallée et veuve de Jacques Nolin ; s * 4 janv. 1742.

(1) Jean Mimaux, s ‡ 7 janv. 1743, âgé de 70 ans.

(2) Lors du recensement de 1681, elle était âgée de 6 mois.

(3) Dans son *Dict. Gén., t. VII*, p. 674, Mgr Tanguay la met au nombre des femmes n'ayant pas souche en Canada.

I.—FILTEAU (1), Françoise, b 1656 ; 1° m 1678, à Jean GRENIER ; 2° m 1697, à Jean-Baptiste YVON dit LAFONTAINE (2) ; s 5 mars 1720, à Québec.

(1) Et Feuilleteau.
(2) Sergent de M. DesBergères.

Mariage, **1699** (27 avril), St-Jean *, (I. O.).

II.—FILTEAU (1), Nicolas, [Pierre I.
b. 1673.

1° MOURIER, Suzanne, [Pierre I.
b 1680 ; s * 26 septembre 1699.

Mariage, 1700 (19 juillet), Beaumont †.

2° MAILLOUX, Françoise, [Michel I.
b 1679 ; s 26 janv. 1756, à St-Michel @.

Nicolas, b @ 31 déc. 1702 ; s @ 13 fév. 1703.—*Marie-Charlotte*, b @ 25 fév. 1704.—*Marie-Joseph*, b @ 11 mars 1705 ; 1° m 15 juin 1727, à Pierre (2) Chamberlan, fils d'Ignace et de Madeleine Rondeau, à St-Valier ‡ ; 2° m ‡ 26 juin 1729, à Louis (3) Dubeau, fils de Pierre et de Marie-Marthe Alaire ; 3° m ‡ 19 Oct. 1734, à Charles (4) Lacasse, fils d'Antoine et de Françoise Piloy.—*Michel*, b † 6 mars 1707 ; s † 20 nov. 1714.—*Pierre*, b † 29 juin 1709 ; m 20 oct. 1749, à Marguerite Noël, fille de Pierre et de Louise Gosselin, à St-Pierre, I. O.—*Suzanne*, b † 7 juillet 1711 ; m à Québec § 3 fév. 1739, à Julien Lavigne, fils de Pierre et

(1) Et Feuilleteau.
(2) Pierre Chamberlan, s ‡ 25 oct. 1728, (23 ans).
(3) Louis Dubeau, s ‡ 4 fév. 1732, (29 ans).
(4) Charles Lacasse, s † 27 nov. 1749, (70 ans).

d'Antoinette Bernardy, de St-Michel-de-Bordeaux ; s § 30 juillet 1761.—*Marguerite*, b † 18 août 1714.—*Marie-Louise*, b @ 22 nov. 1716 ; 1° m @ 15 sept. 1738, à Pierre (1) Pâquet, fils de Charles et Jeanne Coulombe ; 2° m @ 21 fév. 1757, à Joseph Poliquin, fils de Jean et de Louise Lecours.—*Marie-Angélique*, b † 12 nov. 1719 ; m @ 15 nov. 1745, à Jean (2) Poliquin, fils de Jean et de Louise Lecours.—*Catherine*, b † 12 nov. 1719 ; m § 18 sept. 1747, à Claude (3) Chauveau, fils de Pierre et de Marie-Charlotte Lavallée ; s § 9 juin 1793.—*Marie-Françoise*, b † 26 mai 1722 ; m @ 5 fév. 1742 à Louis Pâquet, fils de Charles et de Jeanne Coulombe ; s @ 12 fév. 1749.—*Geneviève*, b.. ; m @ 23 nov. 1739, à Joseph (4) LeRoy, fils d'Etienne et de Marie Lacasse ; s @ 27 fév. 1748.

(1) Pierre Pâquet, s @ 11 oct. 1756, (42 ans).

(2) Jean Poliquin, s 27 janv. 1784, à Repentigny.

(3) Bisaïeul de l'Honorable P.-J.-O. Chauveau ; s 7 mai 1793, à St-Pierre-du-Sud, (69 ans).

(4) Joseph Roy, s @ 8 janv. 1760, (49 ans).

Mariage, **1712** (23 nov.), Beaumont *.

II.—FILTEAU, Gabriel, [Pierre I.
b 1678,

Roy (1) Marguerite, [Guillaume II.
b 1694,

Gabriel, b * 6 août 1713 ; m 27 mai 1744, à Geneviève Delage, à St-Jean, I. O. †.—*Marguerite*, b... m † 9 nov. 1737, à Joseph Pepin.—*Antoine*, b.. m 26 sept. 1740, à

(1) Et Le Roy ; elle épouse, plus tard, Joseph Jahan.

Marie-Joseph Métot, à Québec.—*Marie-Joseph*, b... m.. à Joseph Fortier, notaire.—*Thérèse*, b † 31 août 1720 ; m 23 sept. 1746, à Louis Gély, à Lévis.

Mariage, vers **1713** (1).

II.—FILTEAU, Pierre, [Pierre I.
b 1685 ; s 3 mars 1758, à Beaumont *.

LE ROY, Marie,
b.. s 10 fév. 1789, à Ste-Croix ‡ ; l'acte de sa sépulture la dit "âgée de 106 ans ou environ."

Marie, b.. 1714 ; m * 27 mai 1733, à Louis-Charles Boucher, fils d'Ignace et de Françoise Pouliot ; s 7 août 1769, à St-Nicolas †.—*Joseph*, b... 1° m 18 janv. 1740, à Marie-Joseph Bigot, à Bécancour ; 2° m 14 fév. 1763, à Louise Dumont, aux Trois-Rivières.—*Pierre*, b 7 déc. 1714, à St-Valier.—*Jean-Baptiste*, b * 13 fév. 1718 ; m † 13 nov. 1742, à Marguerite Fréchette ; s † 25 janv. 1748.—*Charles*, b * 24 juillet 1719 ; m † 29 juillet 1743, à Madeleine Gagnon ; s † 3 mars 1755.—*Louis*, b * 14 oct. 1720 ; m 30 sept. 1749, à Marie-Anne Huard, à Lévis.—*Gabriel*, b * 15 juin 1722 ; 1° m... à Charlotte Boucher, fille de Joseph ; 2° m ‡ 19 fév. 1759, à Marie-Elisabeth Dion, fille de François Dion dit Deslorier et de Marie Houde ; s ‡ 21 mai 1799.—*Marie-Marthe*, b * 31 janv. 1724 ; s * 1er nov. 1727.—*Marie-Louise*, b * 10 sept. 1726 ; s * 10 déc. 1727.—*François*, b * 12 mars 1728 ; m à Marie-Joseph Quéret.—*Anonyme*, b * et s * 23 juillet 1729.—*Etienne*, b * 31 juillet 1730.—*Etienne*, b * 12 déc. 1731 ; s 25 avril 1756, à Québec.— *Marie-Mar-*

(1) Jusqu'à présent, ni le contrat, ni l'acte de mariage n'ont pu être trouvés.

the, b * 25 mars et s * 22 août 1733.—*Marie-Marthe* (1), b * 16 mai 1735 ; m * 9 sept. 1754, à Pierre Guay ; s * 19 juillet 1820.—*Marguerite*, b * 5 mars 1737 ; 1° m * 29 janv. 1754, à Joseph (2) Brunet, veuf de Madeleine Maillot ; 2° m 18 sept. 1760, à François Arceneau, au Cap-de-la-Madeleine.—*Alexandre*, b * 29 janv. 1740.

(1) Marthe Filteau, est probablement la même personne mentionnée dans l'inscription suivante, sur un tableau qui se trouve à Ste-Anne de Beaupré :

" *Ex-voto.*—J. Bt. Aucler, Louis Bouvier, Marthe Feuilleteau, tous 3 sauvés, Marie Chamar agée de 21 ans, Marguerite Champagne agée de 20 ans et un jour, tous deux noyez le 17e juin 1754 à 2 heures du matin, tous 5 dans ce triste éta se recomandant à la bienheureusse Ste-Ane ".

Le tableau en question, peint grossièrement sur bois, représente un naufrage. Sur chacune des extrémités d'un canot renversé se trouvent deux hommes dont l'un tend la main à une femme à demi plongée dans l'eau, et tout près, deux femmes disparaissent sous les flots.

(2) Joseph Brunet, s 1759, à l'hôpital-général de Québec.

Mariage, **1721** (22 sept.), Beaumont. *

II.—FILTEAU, Jean-Baptiste, [Pierre I.
b 1689 ; s * 27 nov. 1734 (noyé).

Roy (1), Marie-Françoise, [Guillaume II.
b 1701.

François, b * 13 juillet 1722 ; m * 24 nov. 1750, à Marie Guay ; s * 22 août 1803.—*Jean-Baptiste*, b * 23 mars et s * 13 avril 1724.—*Marie-Louise*, b * 19 avril 1725 ; s * 17 août 1733.—*Marie-Marthe*, b * 26 fév. 1727 ; m 14 sept. 1744, à Charles Gilbert, à Québec †.—*Jean-Baptiste*, b *

(1) Et Leroy ; elle épouse, le 11 août 1742, Jacques Coppin, à Beaumont.

28 mars 1729 ; s * 6 mars 1732.—*Joseph*, b * 14 sept. 1731 ; s * 6 mars 1732.—*Joseph*, b 1732 ; m † 26 nov. 1754, à Marie-Louise Normandeau dit Deslauriers ; s † 15 fév. 1791.—*Jean-Baptiste*, b * 23 fév. 1734 ; m * 7 oct. 1760, à Marguerite Guay ; s * 29 août 1800.

Mariage, **1736** (27 nov.) Québec *.

II.—FILTEAU (1), Joseph, [Pierre I.
b 1692 ; s * 4 janv. 1742.

DE RAINVILLE (2), Marie, [Jean III.
b 1690 ; veuve de Jacques Nolin.

(1) Capitaine de vaisseau. Il fait, à St-Augustin, le 29 août 1727, un pélerinage au procès-verbal duquel il signe : *Joseph Filteau.*

(2) Elle épouse, le 16 août 1746, Adrien Leclerc, à Québec.

Mariage, **1740** (18 janv.), Bécancour †.

III.—FILTEAU, Joseph, [Pierre II.

1° BIGOT, Marie-Joseph, [François III.
b 1720.

Joseph-François, b † 28 oct. 1740.—*Charles*, b † 10 et s † 13 oct. 1742.—*Marie-Joseph*, b † 28 juillet 1744.—*Alexis*, b † 8 sept. 1746.—*François-René*, b † 5 mars et s † 18 juillet 1748.—*Jean-Baptiste*, b † 6 août 1749.

Mariage, 1763 (14 fév.), Trois-Rivières.

2° DUMONT, Louise.

Mariage, **1740** (26 sept.), Québec @.

III.—FILTEAU (1), Antoine, [Gabriel II.
b, ...

MÉTOT, Marie-Joseph, [René II.
b. 1714.

Marie-Joseph, b @ 21 mars et s 18 août 1742, à St-Jean, I. O. ‡.—*Antoine*, b 1743 ; s @ 28 nov. 1744.—*Pierre*, b @ 6 mars 1744.—*Antoine-Marie*, b @ 31 oct. 1745.—*Marie-Joseph*, b ‡ 6 déc. 1747 ; s ‡ 21 mai 1751.—*Gabriel*, b ‡ 26 mars 1751.—*Anonyme*, b ‡ et s ‡ 26 mars 1751.—*Marguerite*, b ‡ 5 janv. 1754.—*Marie-Louise*, b ‡ 15 juillet 1756.—*Joseph*, b ‡ 13 avril 1758.

(1) Et Feuilleteau.

Mariage, **1742** (13 nov.), St-Nicolas *.

III.—FILTEAU, Jean-Bte., [Pierre II.
b 1718 ; s * 25 janv. 1748.

FRÉCHETTE, Marguerite, [François II
b * 17 mars 1713 ; veuve de Joseph Boucher.

Marie-Madeleine, b * 8 mars 1744.—*Marie-Charlotte*, b * 1er nov. 1745 ; s * 21 mars 1747.—*Marie-Madeleine*, b * 22 mai 1747 ; 1° m 19 mai 1763, à Joseph Couillard, à Beaumont † ; 2° m † 3 nov. 1779, à Antoine Gendros.

Mariage, **1743** (29 juillet), St-Nicolas † (1).

III.—FILTEAU (2), Charles, [Pierre II.
b 1719 ; s † 3 mars 1755.

GAGNON, Marie-Madeleine, [Jean III.
b 1713, au Château-Richer ; veuve de François Demers ; s † 30 avril 1765.

Louis-Charles, b † 14 juin 1744 ; m † 17 nov. 1766, à Marie-Marguerite Loignon, fille de Pierre et de Marie-Louise Gauthier.—*Joseph*, b † 3 mai 1746 ; *m... probablement à Catherine L'Homme* (3).—*Marie-Joseph*, b † 30 avril 1749.—*Augustin*, b † 8 oct. 1752 ; m 28 juin 1797, à Marie-Anne Miville, à St-Charles, Mo.—*Joseph-Louis*, b † 12 avril et s † 25 nov. 1755 (posthume).

(1) Contrat, 23 juillet 1743.—*Greffe de Barolet*, Q.

(2) Résidait dans le bas de la paroisse St-Nicolas, lot No 40, cadastre de 1877.

(3) Les mots : "*m.. probablement à Catherine L'Homme*," expriment l'opinion de l'auteur.

Mariage, **1744** (27 mai), St-Jean, I. O.

III.—FILTEAU (1), Gabriel, [Gabriel II.
b 1713.

DELAGE, Geneviève, [Charles II.
b 1715 ; veuve de Joseph Pepin.

(1) Et Feuilleteau.

Mariage, **1749** (30 sept.), Lévis *.

III.—FILTEAU (1), Louis, [Pierre II.
b 1720.

HUARD, Marie-Anne, [Etienne II.
b 1721.

Jean-Baptiste, b * 7 janv. 1750.—*Marie-Anne*, b * 6 mai 1751.—*Marie*, b 1754 ; s 18 sept. 1762, à St-Joseph, Beauce †.—*Michel*, b * 14 oct. 1756.—*Marie-Flavie*, b * 12 déc. 1759.—*Marie*, b † et s † 13 mars 1763.

(1) Et Feuilleteau.

Mariage, vers **1749**.

III.—FILTEAU, Gabriel. [Pierre II.
b 1722 ; s 21 mai 1799, à Ste-Croix †.

1° BOUCHER, Charlotte, [Joseph.
b 1730 ; s † 11 janv. 1758.

Joseph-Siméon, b † 15 janv. 1750 ; m † 16 août 1774, à Marie-Elisabeth Houde, fille d'Etienne et de Josephte Picher, de Lotbinière * ; s *... août 1829.—*Marie-Anne*, b † 14 août 1751.—*Jean-Marie*, b † 31 oct. 1753 ; s † 13 janv. 1759.—*François-Xavier*, b † 10 oct. 1756.—*Jean-Marie*, b... s 22 sept. 1758, à St-Antoine-Tilly @ ; (2 ans).

Mariage, 1759 (19 février) †.

2° DION, Marie-Elisabeth, [François.
b.....

Anonyme, b † 20 et s † 20 sept. 1763.—*Marie-Madeleine*, b † 28 déc. 1764 ; m † 23 oct. 1780, à Gabriel (1) Langlois, fils de Gabriel et d'Hélène Leclerc ; s @ 3 mai 1838.

(1) Gabriel Langlois, s @ 4 août 1836, (87 ans).

—*Marie-Marguerite*, b † 19 janv. 1772 ; m † 28 fév. 1786, à François (1) Houde, fils de François et de Marie-Angélique Rognon dit Laroche, de @ ; s @ 23 mai 1854.—*Gabriel*, b † 28 janv. 1774 ; m @ 4 nov. 1794, à Marie-Thérèse Boucher, fille de Joseph dit Félix et de Marie-Thérèse Moreau, de †.

(1) François Houde, s @ 7 mars 1853.

Mariage, **1749** (20 oct.), St-Pierre, I. O.

III.—FILTEAU, Pierre, [Nicolas II.
b 1709.

NOEL, Marguerite, [Pierre II.
b 1720.

Marie-Marguerite et *Pierre*, b 16 août 1750, à St-Michel *.—*Nicolas*, b * 12 mars 1752.—*Françoise*, b 29 mars 1754, à Beaumont †.—*Jacques*, b † 17 août et s * 2 sept. 1755.—*Louis*, b * 6 sept. 1756.—*Joseph*, b 1757 ; s 23 sept. 1782 (noyé), à Québec.—*Françoise*, b * 11 janv. 1758.—*Marie-Louise*, b * 29 avril 1759.

Mariage, **1750** (24 nov.), Beaumont *.

III.—FILTEAU, François, [Jean-Bte. II.
b 1722 ; s * 22 août 1803.

GUAY, Marie, [Jacques III.
b 1728 ; s * 9 janvier 1804.

François, b * 16 août 1751.—*Jean-Baptiste*, b * 28 janv. et s * 19 fév. 1753.—*Marie-Catherine*, b * 20 avril 1754,—

Charles, b * 9 sept. 1756 ; s * 17 sept. 1758.—*Marie-Marthe*, b 14 avril 1759, à St-Michel.—*Marie-Joseph*, b.. m * 22 nov. 1790, à Charles Couture.—*Marguerite*, b 1769 ; s * 3 fév. 1832.

Mariage, vers **1750**.

III.—FILTEAU, François, [Pierre II.
b 1728 ; s avant 1797, à Québec †.

QUÉRET, Marie-Joseph.

François, b 21 nov. 1751, à Beaumont.—*Joseph-Marie*, b † 30 juin 1754 ; s † 27 sept. 1755.—*Joseph*, b † 4 déc. 1756 ; s 24 août 1758, à St-Charles *.—*Charles*, b * 9 août 1758 ; s * 7 déc. 1760.—*Marie-Marthe*, b 14 avril 1759, à St-Michel.—*Marie-Joseph*, b * 1er nov. 1760.—*Marie-Charlotte*, b.. m † 25 nov. 1783, à Jean-Baptiste Bourget.—*Pierre*, b 1769 ; m 18 juillet 1797, à Madeleine Fréchette, fille de Jean-Baptiste et de Marie-Anne Martineau, à St-Nicolas.—*Marie*, b.. m † 12 sept. 1786, à Jean-Frédéric Jurgens.

Mariage, **1754** (26 nov.), Québec *.

III.—FILTEAU, Joseph, [Jean-Bte. II.
b 1732 ; menuisier ; s * 15 février 1791.

NORMANDEAU (1), Marie-Louise, [Augustin II.
b 1736.

Gendulfe-Népomucène, b * 29 sept. 1757.—*Marie-Joseph*, b * 8 mars 1759 ; m * 25 janv. 1780, à Pierre Rousseau ; s 2

(1) Dit Deslauriers.

avril 1789, aux Grondines.—*Madeleine*, b * 3 avril 1762.—*Marie Charlotte*, b * 1er déc. 1763 ; s * 5 juin 1764.—*François*, b.. m 24 janv. 1797, à Geneviève Jugnac, à Deschambault.—*Marie-Louise*, b... m 4 avril 1785, à Joseph Roberge, à St-Cuthbert.

FILTEAU, François.

CHAREST, Louise.

Jean-Baptiste, b .... m 21 août 1798, à Marie-Anne Turgeon, à Québec.

Mariage, **1760** (7 oct.), Beaumont *.

III.—FILTEAU, Jean-Bte., [Jean-Bte. II.
b 1734 ; s * 29 août 1800.

GUAY, Marguerite,
b 1736 ; s * 22 juin 1822.

Alexis, b....m * 30 mars 1788, à Elisabeth Couture.—*Joseph*, b....m * 9 fév. 1795, à Charlotte Roy.—*Cécile*, b.... m * 23 nov. 1795, à Ignace Carrier.—*Thérèse*, b.... m * 23 janv. 1797, à Joseph Turgeon.

Mariage, **1766** (17 nov.), St-Nicolas, *, (1).

IV.—FILTEAU, Louis-Charles, [Charles III.
b 1744 ; s * 30 mai 1832, dans l'église.

LOIGNON, Marie-Marguerite, [Pierre III.
b * 7 juin 1750 ; s * 21 déc. 1816.

(1) Contrat, 10 nov. 1766.—*Greffe de Louet*, Q.

Charles, b * 27 déc. 1768 ; s * 21 juin 1779.— *Marie-Marguerite*, b * 29 mars 1771 ; m * 7 fév. 1791, à Etienne-Théodore Pâquet (1), fils d'Etienne et de Marie-Madeleine Demers, de * ; s * 31 déc. 1858.—*Marie-Geneviève*, b * 22 oct. 1773 ; s * 23 fév. 1786.—*Augustin*, b * 6 oct. 1775 ; m * 22 fév. 1802, à Marie-Josephte Croteau, fille de Jacques et de Marie-Josephte Lainé dite Laliberté, de St-Antoine-Tilly †.—*Marie-Joseph*, b † 31 mars 1778.—*Jean-Baptiste*, b * 21 mai 1780 ; s * 7 mars 1781.—*Marie-Thérèse*, b * 2 avril 1782 ; s * 22 fév. 1786.—*Amable*, (fille), b † 17 mars 1784 ; s * 24 mars 1786.—*Julien*, b * 7 déc. 1785 ; m * 13 fév. 1809, à Angélique Demers, fille de Basile et de Charlotte Douville, de *.—*Charles-Henri*, b * 15 juillet et s * 14 août 1787.—*Joseph*, b * 2 et s * 17 sept. 1788.—*Marie-Angélique*, b * 8 mai 1790 ; m * 18 août 1807, à Jean-Gabriel Houde-Desrochers, fils de Jean et de Marguerite Boucher, de * ; s * 21 juillet 1880 (2).—*Olivier*, b † 9 août et s * 15 sept. 1791.—*Marie-Angèle*, b * 28 juin et s * 7 juillet 1794.

(1) Aïeul de la Rév Mère St-François de Borgia, religieuse de l'Hôpital-Général de Québec, de Monsignor Benjamin Pâquet, de M. l'abbé Louis-Honoré Pâquet, prêtres du Séminaire de Québec ; des abbés C.-Naz. Pâquet, curé de St-Apollinaire ; Ls-Alfred Pâquet, curé de Ste-Hénédine ; et bisaïeul de M. l'abbé Ls-Adolphe Pâquet, prêtre du Séminaire.

(2) Décédée à l'âge de 90 ans, 2 mois, 11 jours ; laissant 11 enfants, 88 petits-enfants, 195 arrière petits-enfants et 4 issus des arrière-petits-enfants.

Mariage, **1774** (16 août), Ste-Croix †.

IV.—FILTEAU, Jos.-Siméon, [Gabriel III.
b 1750 ; s....août 1829, à Lotbinière.

HOUDE, Marie-Elisabeth, [Etienne.
b 1752 ; s....juillet 1848....

Elisabeth, b † 14 avril 1775 ; s † 3 avril 1782.—*Elisabeth* (1), b.... 1775 ; s 29 avril 1859, à St-Nicolas, (84 ans).—*Jean-Louis*, b † 5 janv. 1777 ; m à St-Antoine-Tilly *, 4 août 1800, à Agathe Rognon dit Laroche, veuve de Jean-Marie Côté, de *.—*Joseph*, b † 18 juillet 1778 ; m.... à Thérèse Beaudet.—*Gabriel*, b * 11 janv. 1780.—*Pierre*, b † 25 juin 1781.—*Jean-Baptiste*, b † 25 et s † 27 juin 1781.—*Monique*, b * 29 avril 1782 ; m * 13 fév. 1809, à Joseph Caillé, fils d'Alexis et de Josephte Dussault, de * ; s † 6 déc. 1820.—*Augustin*, b † 2 août 1786.—*Louis-Abraham*, b † 10 mai 1789 ; s † 23 sept. 1790.—*Marie-Josephte*, b * 5 et s † 24 juillet 1791.—*Jean-Baptiste*, b * 19 mars 1793 ; s * 21 mars 1801.—*Thècle*, b * 13 fév. et s † 1er avril 1795.—*Ambroise*, b * 3 sept. 1796.

(1) Demeurait chez M. Thomas Bédard, père, cordonnier et bédeau de St-Nicolas, où elle est morte fille. (Lot No 179, cadastre de 1877).

FILTEAU, Marie-Charlotte, b 1755 ; m à Charles Larrivée ; s 12 février 1833, à Beaumont.

Mariage, **1788** (30 mars), Beaumont.

IV.—FILTEAU, Alexis. [Jean-Baptiste III.
COUTURE, Elisabeth. [Etienne IV

Mariage, **1794** (4 nov.), St-Antoine-Tilly *.

IV.—FILTEAU, Gabriel, [Gabriel III.
b 1774 ; s * 20 juillet 1833.

BOUCHER, Marie-Thérèse, [Joseph.
b 1773 ; s * 3 oct. 1838.

Gabriel, b 5 août 1798, à Ste-Croix † ; m * 21 sept. 1819, à Madeleine Houde, fille de François et de Madeleine Dubois, de *.—*Anonyme*, ... s † 3 mars 1806.—*Marie-Thérèse*, b 19 janv. 1808, à St-Nicolas.—*Louis*, b † 20 janv. 1813.—*Thérèse*, b † 18 nov. 1813.—*Rose*, b.... ....s † 21 oct. 1820.

FILTEAU, François,
b 1749 ; s 14 oct. 1829, à Beaumont.

GUAY, Marie.

Catherine, b.... m 10 fév. 1795, à Michel Deguise, à Québec.

FILTEAU (1), Pierre.

1° POULIOT, Angélique.

Mariage, 1795 (10 février), B rthier.

2° BUTEAU, Marie-Anne, [Joseph III.
b 1751.

---

(1) Et Feuilleteau.

Mariage, **1795** (9 fév.), Beaumont.

IV.—FILTEAU, Joseph. [Jean-Bte. III.

ROY, Charlotte. [Pierre.

Mariage, **1797** (24 janv.), Deschambault.

IV.—FILTEAU, François. [Joseph III.

JUGNAC, Geneviève. [Joseph.

Mariage, **1797** (28 juin), St-Charles *, Mo. (1).

IV.—FILTEAU (2), Augustin, [Charles III.
b 1752.

MIVILLE (3), Anne-Thérèse, [Joseph V.
b 1781.

Thérèse, b... m 1er août 1816, à Sylvestre Barada, à Florissant, Mo.—*Louise*, b... m * 27 février 1838, à André Beauchemin.—*François*, b... m * 12 juillet 1843, à Marguerite Tibaut.

(1) Abréviation du mot Missouri.
(2) Et Vecto.
(3) Dit Dechesne.

Mariage, vers **1797**.

IV.—FILTEAU (1), Joseph. [Charles III ?
b 1746.

L'HOMME, Catherine,
b....

Jacques-Richard, b....m 8 oct. 1812, à Brigitte Vallée, à St-Charles, Mo.

(1) Il est très probable qu'il a pour père, Charles III. (*Note de L. H. Filteau*).

Mariage, **1797** (18 juillet), St-Nicolas *.

IV.—FILTEAU (1), Pierre, [François III.
b 1769 ; s * 23 mai 1840 ; mort à la suite d'un coup, (71 ans).

FRÉCHETTE, Madeleine, [Jean-Bte.
b....

Louis-Charles, b * 7 mars 1798 ; m * 28 sept. 1824, à Julie Fréchette, fille de Jean-Baptiste et de Geneviève Martineau, de *.—*Marie-Madeleine*, b * 27 mars 1799 ; m * 26 nov. 1822, à Joseph Martineau, fils de Jean-Baptiste et de Geneviève Aubin, de St-Antoine-Tilly † ; s † 10 janv. 1881.—*Marie-Cécile*, b * 29 sept. 1800 ; m * 5 sept. 1836, à Isaïe (2) Boucher, veuf d'Ursule Bélanger.—*François-Xavier*, b * 26 déc. 1801 ; m * 26 fév. 1827, à Marie Lefebvre, fille d'Alexandre et de Geneviève Labranche, de Ste-Anne-de-Beaupré.—*Germain*, b * 19 janv. 1803.—*Joseph*, b.. s * 12 déc. 1804.—*Romain*, b * 12 fév. 1804 ; 1° m * 22 janv. 1831, à Sophie Fréchette, fille de Jean-Baptiste et de Geneviève Martineau, de * ; 2° m † 8 août 1843, à Marie Genest-Labarre, fille de Jean-Baptiste et de Charlotte Roger, de †.—*Marie-Julienne*, b * 27 août 1805 ; m * 6 juillet 1831, à Jean-Baptiste Hamel, fils d'Antoine et de Marguerite Courteau, de * ; s * 5 fév. 1844.—*Anastase*, b * 15 et s * 27 nov. 1806.—*Marie-Lia*, b * 22 nov. 1807 ; s * 9 mai 1810.—*Pierre*, b * 5 janv. et s * 5 août 1809.—*Marie Sophie*, b * 7 fév. 1810 ; m * 6 mars 1848, à Antoine Sévigny, veuf de Julienne Pâquet.—*Marcelline*, b * 7 avril et s * 25 sept. 1811.—*Marie-Esther*, b * 15 sept. et s * 16 oct. 1812.—

(1) Neveu adoptif de Louis-Charles Boucher (*Bouchet*) et de Marie Filteau, sa femme. Résidait dans le haut de St-Nicolas, lot No 297.

(2) Isaïe Boucher, de † ; s † 29 juillet 1872.

Marie, b † 9 nov. 1813.—*Anastasie*, b.. m * 29 fév. 1848, à Edouard Huot dit St-Laurent, fils de Joseph et d'Angélique Martineau, de *.

Mariage, **1798** (21 août), Québec.

FILTEAU, Jean-Bte. (1). [François
TURGEON, Marie-Anne, [Joseph.
b 1769 ; s 3 avril 1841, à Beaumont.

(1) Fils de François et de Louise Charest.

Mariage, **1800** (4 août), St-Antoine-Tilly †.

V.—FILTEAU, Jean-Louis, [Joseph-Siméon IV.
b 1777 ; s † 8 mai 1847.
ROGNON (1), Agathe, veuve de Jean-Marie Côté ;
b 1767 ; s † 15 nov. 1842.

Louis, b † 5 mai 1801 ; 1° m † 1er oct. 1822, à Domitilde Houde, fille d'Augustin et de Rose Genest dit Labarre, de † ; 2° m † 11 juillet 1837, à Basilice Hamel, fille de Joseph et de Marie-Anne Desrochers, de †.—*Marie-Elisabeth*, b † 17 avril 1803 ; m † 12 avril 1825, à Julien De Horné, fils de Joseph et de Marie-Anne Lainé dit Laliberté, de Ste-Croix*.—*Félicité*, b † 12 mars 1809 ; m † 15 août 1826, à David Desrochers, fils de Louis et de Rosalie Croteau, de *.—*Agathe*, b *.

(1) Dit Laroche.

Mariage, **1802** (22 fév.), St-Nicolas *, (1).

V.—FILTEAU, Augustin, [Ls-Charles IV.
b 1775 ; s * 27 août 1847, dans l'église.

CROTEAU, Marie-Josephte, [Jacques.
b 30 mai 1778, St-Antoine-Tilly ; s * 1er Sept. 1831, dans l'église.

Augustin-Gatien, b * 18 déc. 1802 ; s * 20 déc. 1803.—*Rémi* (2), b * 28 déc. 1803 ; s * 26 juin 1863.—*Geneviève*, b * 6 juin 1805 ; m * 26 avril 1825, à Antoine Tessier, dit Laplante, fils de Jean et d'Angélique Parent, de Beauport † ; s † 21 sept. 1885.—*Constant*, b * 6 mai 1806 ; 1° m * 28 juillet 1829, à Marie Martineau, fille de David et de Marie-Pélagie Fortier, de * ; 2° m * 15 oct. 1833, à Christine Demers, fille de Basile et de Josephte Langlois, de * ; s * 15 fév. 1869.—*Isaïe* (3), b * 29 mai 1807 ; s * 29 nov. 1830.—*Julienne*, b * 4 déc. 1808 ; s * 28 avril 1831.—*Marie-Flavie*, b * 20 déc. 1809 ; m * 10 fév. 1834, à Louis Martineau, fils de David et de Marie-Pélagie Fortier, de * ; s * 15 nov. 1884.—*Marguerite*, b * 17 mai 1811 ; m * 17 janv. 1837, à Abraham (4) de Villers, de * ; s * 19 juin 1857.—*Louis*, b * 24 juillet et s * 5 sept 1812.—*Augustin*, b * 23 août 1813 ; m * 3 juillet 1838, à Julie Gingras, fille de Siméon et de Marie-Anne Carrier, de * ; s * 26 déc. 1871.—*Julien*, b * 23 août et s * 10 sept. 1813.—*Marie-*

(1) Contrat de mariage, 10 fév. 1802.—*Greffe de A. Dumas*, Q.

(2) Célibataire ; a vécu et est mort chez son frère, Benjamin, qui a succédé à son père sur le lot No. 212.

(3) Isaïe, mort de pleurésie contractée en allant à Québec, en bateau à rames.

(4) Veuf de Scholastique Dion-Deslauriers ; s * 14 janv. 1886. *Dehou*, est le nom de famille de l'ancêtre *Pierre* ; *Villers-lez-Guise*, en Picardie (ancienne province de France), celui de la paroisse d'où il venait. Cette paroisse se trouve actuellement dans le département de l'Aisne qui forme le diocèse de Soissons.

Sophie (1), b * 16 déc. 1814 ; s * 28 sept. 1887.—*Benjamin*, b * 8 fév. 1816 ; 1° m * 6 août 1839, à Marcelline Martineau ; 2° m * 22 avril 1873, à Marie-Esther Martineau, toutes deux filles de David et de Marie-Pélagie Fortier, de * ; s * 5 sept. 1894.—*Anonyme*,...s * 6 juillet 1818.—*Esther*, b * 25 sept. et s * 16 oct. 1820.

(1) Marie-Sophie a vécu, à partir de déc. 1847, chez son beau-frère, Louis Martineau, lot No. 222, voisin côté sud-ouest de Benjamin Filteau. Morte fille.

FILTEAU. Antoine,

MOREAU, Marie.

François-Xavier, b 30 mars 1807, à Ste-Croix.

FILTEAU, Marie-Archange,

b 1784 ; m à Jean-Baptiste Martel ; s 19 oct. 1822, à Ste-Croix (38 ans).

Mariage, **1809** (13 fév.) St-Nicolas *.

V.—FILTEAU (1), Julien, [Ls-Charles IV.
b 1785 ; s * 6 nov. 1834.

DEMERS, Angélique, [Basile.
b . . ; s * 14 janv. 1859.

Julien, b * 24 mars 1810 ; m * 14 fév. 1832, à Basilice Demers, fille d'Alexis et de Louise Douville, de *.—*Augus-*

(1) Résidait sur la terre subdivisée plus tard en lots Nos. 409, 410, 411, 412, 413 et 414, concession *Vire-Crêpes*.

tin, b * 12 mai 1811 ; m * 7 août 1832, à Julienne Lambert, fille d'Ignace et de Rose Drapeau, de * ; s * 5 mars 1880.—*Louis*, b * 22 nov. 1812.—*François-Xavier*, b * 11 oct. 1814 ; s * 11 mai 1840 ; écrasé par une pile de madriers, à Sillery.—*Marguerite*, b * 16 août 1816 ; m * 6 fév. 1837, à Benjamin (1) Roberge, fils de Louis et de Marie Forcade, de * ; décédée à Québec ; s * 1er mars 1894.—*Charles* (2), b * 4 mai 1818.—*Joseph*, b * 2 avril 1820 ; m * 12 janvier 1847, à Marie-des-Anges Duperré, fille d'Etienne et de Marie Genest, dite Labarre, de *.—*Isaïe* (3), b * 4 avril 1822.—*Victor*, b * 7 oct. 1823 ; m.. à Marcelline Méloche, à Lachine ; s 5 oct. 1891, N.-D. de Lévis †.—*François-Xavier*, b * 5 juin 1825 ; m * 13 janv. 1846, à Caroline Lemieux, fille de Michel et de Céleste Lecours, de * ; s † 22 mars 1894.—*Amande*, b * 21 fév. 1827 ; m * 14 janv. 1851, à Damase (4) Duperré, fils d'Etienne et de Marie Genest, dite Labarre, de *.—*Guillaume*, b * 22 oct. 1828 ; m * 23 avril 1850, à Emélie Roberge, fille d'Ignace et de Marie Fontaine de *.—*Octave*, b * 23 avril 1830 ; m * 17 janv. 1854, à Geneviève Lambert, fille de Louis et de Marie Fréchette, de *.—*Benjamin*, b * 7 nov. 1831 ; m.. à Monique Doré, à Lachine.—*Basile* (5), b * 7 nov. 1833.

(1) Benjamin Roberge, s * 31 déc. 1865.

(2) Charles, navigateur. Il a été vu, il y a quelques années, à Brooklyn, E.-U.

(3) Isaïe, célibataire.

(4) Réside à Notre-Dame de Lévis.

(5) Basile, décédé en Australie, dit-on.

Mariage,.....(.....).....

V.—FILTEAU, Joseph, notaire, [Jos-Siméon IV.
b 1778 ; s... janv. 1866, à Lotbinière †.

BEAUDET, Thérèse,
b 1774 ; s †.. mars 1854.

Joseph, b.. m Ste-Croix *, 2 oct. 1832, à Sara Thurber, fille du docteur William et de Jane McKay, de *.—*François-Xavier*, b †.. janv. 1812 ; m † 14 juillet 1840, à Scholastique Hélie ; s † 2 mai 1892.—*Ferdinand.*—*Narcisse.*—*Norbert.*—*Suzanne.*

Mariage, **1812** (8 oct.), St-Charles, Mo. †.

V.—FILTEAU, Jacques-Richard. [Joseph IV.

VALLÉE, Brigitte, [Charles.
veuve de Louis Morin.

Isabelle, b.. m † 16 août 1841, à Etienne Laberge.

Mariage, **1819** (21 sept.), St-Antoine-Tilly *.

V.—FILTEAU, Gabriel, [Gabriel IV.
b 1798 ; s * 26 juillet 1834.

HOUDE, Madeleine. [François.
b....

Joseph, b 12 juillet à Ste-Croix † et s † 17 sept. 1820.—*Marie-Marguerite*, b * 15 août 1822 ; m * 13 août 1844, à Rémi Sévigny, fils de Joseph et de Julie Fréchette, de * ; s * 21 avril 1846.—*François-Elysée*, b * 18 mai 1824 ; s * 19 août 1826.—*Augustin*, b * 27 août 1826.—*Marie-Julie*, b

* 20 sept. 1828. — *Marie-Archange*, b * 23 juin 1830 ; s * 10 avril 1848. — *Marie-Elisabeth*, b * 28 juillet 1832. — *Marie-Anastasie*, b * 11 juillet et s * 5 août 1834.

Mariage, **1822** (1er oct.), St-Antoine-Tilly *.

VI. — FILTEAU, Louis, [Jean-Louis V.
b 1801, décédé * 28 août 1892, âgé de 91 ans, 3 mois et 24 jours.

1° HOUDE, Domitilde, [Augustin.
b 1806 ; s * 2 janv. 1836.

Louis-Jérémie, b * 12 avril 1824 ; m * 20 janv. 1845, à Marie Beaudet dit Ducap, fille de Godefroid et de Marie Gravel de *. — *François-Xavier*, b * 30 janv. 1826 ; 1° m * 26 nov. 1850, à Marie-Dorothée Lambert, fille de Gabriel et de Marie-Blanche Vézina, de * ; 2° m * 26 juin 1865, à Marie-Onésime Baron, fille d'Antoine et de Julienne Croteau, de *. — *Marie-Lucie*, b * 6 déc. 1827 ; m * 21 nov. 1843, à Narcisse Lambert, fils de Charles et de Reine Côté de *. — *Marie-des-Anges*, b * 27 avril 1829 ; m * 16 avril 1849, à Louis Lambert, fils de Louis et de Domitilde Legendre, de Ste-Croix †. — *Louis-Léon*, b * 1er janv. 1831 ; m... s.. à St-Chrystophe. — *Marie-Elisa*, b * 18 mars 1834 ; s * 6 oct. 1846.

Mariage, 1837, (11 juillet) *.

2° HAMEL, Basilice, [Joseph.
b....

Joseph-Ferdinand, b * 22 mars 1838 ; 1° m * 25 juillet 1864, à Marie-Sara Coulombe, fille de Louis et d'Anastasie Boisvert, de * ; 2° m * 21 nov. 1887, à Philomène Côté, fille d'Ambroise et d'Angèle Fortier, de *. — *Louis-Elzéar*,

b * 9 avril et s * 27 août 1839.—*Jean-Baptiste*, b * 14 juin 1840 —*Louis-Alfred*, b * 26 oct. 1841 ; s * 1er avril 1842.—*Marie-Adélaïde* (1), b * 13 sept. 1843 ; m * 8 janv. 1866, à Joseph Boisvert, fils de Cyprien de Thérèse Boucher, de †.—*Edouard*, b * 5 oct. 1844 ; 1° m * 29 oct. 1871, à Henriette Sévigny dit Lafleur, fille de Louis et de Louise Laroche, de * ; 2° m * 25 juin 1878, à Clarisse Lamontagne, fille de Basile et d'Angèle Daigle, de *.—*Marie-Philomène*, b † 23 janv. et s * 23 août 1846.—*Marie-Euphémie*, b * 13 juin 1847 ; m † 12 fév. 1875, à Samuel Boisvert, fils de Godefroy et d'Eloïse Martel, de †.—*Sifroid-Siméon*, b * 24 sept. et s * 29 nov. 1848.—*Marie-Henriette*, b * 24 sept. 1849.—*Louis-Napoléon*, b * 4 fév. et s * 8 mai 1852.—*Joseph*, b * 13 et s * 27 mai 1853.

(1) Mariée Adèle.

Mariage, **1824** (28 sept.), St-Nicolas *.

V.—FILTEAU, Louis-Chs., [Pierre IV.
b 1798.

FRÉCHETTE, Julie, [Jean-Bte.
b.. s * 7 oct. 1863, (65 ans).

Stanislas, b * 14 août 1825 ; m * 26 oct. 1847, à Emélie Trudel, fille de Charles et de Marie Tullack, de la Pointe-aux-Trembles, Q.

Mariage, **1827** (26 fév.) St-Nicolas †.

V.—FILTEAU, Frs-Xav., [Pierre IV.
b 1801, s.. 1886, à N.-D. de Lévis *. A résidé sur le lot No. 297, paroisse St-Nicolas.

LEFEBVRE, Marie, [Alexandre.
b... s * 1886.

François-Xavier, b ‡ 21 juillet 1831 ; m ‡ 3 fév. 1863, à Philomène Duval, fille de Louis et de Marie-Anne Demers, de ‡.—*Louis-Olivier*, b ‡ 24 mai 1833 ; s ‡ 14 fév. 1835.—*Isabelle*, b ‡ 9 août 1835 ; s ‡ 14 mars 1837.—*Philomène*, b ‡ 18 juin 1837 ; m ‡ 14 janv. 1862, à Edmond Lambert, fils de François et d'Adélaïde Desrochers, de ‡.—*Marie-Marcelline*, b ‡ 29 avril 1839.—*Stanislas*, b ‡ 30 juin et s ‡ 11 déc. 1843.—*Marie-Virginie*, b ‡ 12 avril 1846.

Mariage, **1829** (28 juillet), St-Nicolas *.

VI. – FILTEAU (1), Constant, [Augustin V.
b 1806 ; s * 15 fév. 1869,

1° MARTINEAU (2), Marie-Geneviève, [David V.
b 1807 ; s * 7 juillet 1832.

Marie-Marguerite, b * 15 et s * 16 mars 1830.—*Marie-Théotiste*, b * 28 janv. 1831 ; m * 11 janv. 1853, à Louis, fils de Jean Dubois et de Brigitte Hamel, de * ; s * 28 sept. 1869.—*Flavie*, b * 27 juin 1832 ; m * 21 fév. 1854, à Michel

(1) Il possédait sur la concession appelée *Terrebonne*, les lots Nos. 524 et 525, avec résidence sur le dernier. C'est là que sa première femme est morte. Il vint, après le 30 juillet 1839, résider sur la concession *Vire-Crêpes*, lot No. 392, cadastre de 1877.

(2) Entrée au régistre paroissial comme étant la 12e, mais en réalité la 11e des 27 personnes mortes du choléra, en l'été 1832, à St-Nicolas. On raconte à son sujet, que, quelqu'un étant venu, au milieu de la nuit, frapper brusquement à la porte en annonçant la mort d'Augustin Pâquet, voisin du côté de l'Est, elle fut saisie d'un frisson mortel qui l'enlevait quelques heures après, laissant une enfant, Flavie, âgée de 12 jours.

Aubin, ingénieur de bateau-à-vapeur, fils de Joseph et de Madeleine Carrier, de St-Antoine-Tilly ; s * 11 nov. 1889.

Mariage, 1833 (15 oct.), *.

2° DEMERS, Christine, [Basile.
b.. s * 20 juillet 1886.

Anonyme,.. s * 28 août 1834.—*Marie-Adelphine*, b * 1er sept. 1835 ; m.. s.. à St-Romuald.—*Rose*, b * 29 oct. 1837.—*François-Xavier*, b * 16 fév. 1840 ; s * 8 janv. 1841.—*Louis-Honoré*, b * 30 oct. 1841 ; m.. s.. à St-Chrystophe ?—*Marie-Félicité-Odile*, b * 8 mai 1844 ; s * 4 juillet 1845.—*Jean-Eugène*, b * 27 avril 1846 ; m * 6 août 1867, à Marie-Odile Grégoire, fille de Jean-Bte. et de Marguerite Gagnon, de *.

Mariage, **1831** (22 janv.), St-Nicolas *.

V.—FILTEAU, Romain, [Pierre IV.
b 1804 ; s * 12 mars 1887,

1° FRÉCHETTE, Sophie, [Jean-Bte.
b.. décédée * 4 mai 1840.

Calixte, b * 27 nov. 1831 ; m * 23 janv. 1855, à Julie Dubois, fille de Charles et de Judith Marion, de *.—*Louis*, b * 20 mars et s * 21 sept. 1833.—*Nazaire*, b * 18 déc. 1835 ; s * 5 avril 1836.—*François-Xavier*, b * 3 juin et s * 16 oct. 1838.—*Lazare*, b 15 oct. 1839, à St-Antoine-Tilly ‡, m * 16 août 1864, à Rosalie-Agnès Filteau, fille d'Augustin et de Julienne Lambert, de *.

Mariage, 1843 (8 août), ‡.

2° GENEST, Marie, [Jean-Bte,
b....

Marie-Célina, b * 8 juin et s * 24 sept. 1844.—*Louis-Nazaire*, b * 15 juillet 1845.—*Marie-Julie*, b * 5 déc. 1846 ; s * 26 janv. 1848.—*Anastase*, b * 12 mai 1848.—*Marie-Zoé*, b ‡ 25 sept. 1849.—*François-Xavier*, b * 9 déc. 1850.—*Charles*, b * 19 sept. 1852 ; s * 25 juin 1853.—*Marie-Adelaïde*, b * 31 déc. 1853 ; s * 6 juillet 1854.—*Jean-Baptiste-Honoré*, b * 3 oct. 1855.—*Charles-Noé*, b * 13 déc. 1856.—*Joseph-Victor*, b * 29 mars 1858 ; s * 30 oct. 1859.—*Louis-Ferdinand*, b * 26 mars 1860.—*Télesphore*, b... m * 22 juillet 1873, à Zoé Fréchette, fille de Jean-Baptiste et de Martine Fréchette, de *.

Mariage, **1832**, (14 fév.), St-Nicolas ‡.

VI.—FILTEAU (1), Julien, [Julien V.
b 1810.

DEMERS, Basilice, [Alexis.
b....

Honoré, b ‡ 19 sept. 1834 ; m.. à Célina Roberge.—*Eléonore*, b ‡ 3 et s ‡ 16 mars 1837.—*Charles-Benjamin*, b ‡ 9 juillet 1838 ; m ‡ 16 avril 1861, à Rosalie Pâquet, fille de Michel et de Marie Houde, de St-Etienne-de-Lauzon *.—*Marie-Caroline*, b ‡ 28 oct. 1840.—*Emélie*, b ‡ 17 mars 1844 ; m ‡ 18 juin 1861, à Louis Huot-St-Laurent, fils de Louis et de Flavie Dubois, de *.—*Elzéar*, b ‡ 19 sept. 1846 ; m ‡ 13 avril 1869, à Zoé Bergeron, fille de Dominique et de Marguerite Fréchette, de ‡ (Lot No. 637, concession St-Jean).—*Marie-Aurélie*, b ‡ 1er sept. 1848 ; s ‡ 12 oct. 1853.

(1) Lors du démembrement de St-Nicolas en 1861, il s'est trouvé compris dans les limites de la nouvelle paroisse de St-Etienne-de-Lauzon.

Mariage, **1832** (7 août), St-Nicolas *.

VI.—FILTEAU, Aug. [Julien V.
b 1811 ; s * 5 mars 1880. Réside sur l'un des lots Nos. 348, 349 et 350.

LAMBERT, Julienne, [Ignace.
b... s * 10 déc. 1887.

Louis, b * 22 août 1833 ; s * 29 mars 1834.—*Rose*, b * 25 juin 1835.—*Emélie-Philomène*, b * 18 juillet 1837 ; m * 24 janv. 1854, à Narcisse Gagnon, fils de Modeste et de Louise Gendreau, de *.—*Joseph-Octave*, b * 11 août 1840 ; m * 5 août 1862, à Christine Fréchette, fille de Louis et de Christine Moffette, de *.—*Marie-Caroline*, b * 18 sept. 1842 ; m * 7 janv. 1862, à Olivier Fréchette, fils d'Olivier et de Sophie Fréchette, de *.—*Emélie-Aglaé*, b * 8 et s * 20 sept. 1844.—*Célina*, b.. m * 11 fév. 1851, à Guillaume (1) dit Dubois.—*Rosalie-Agnès*, b * 7 sept. 1845 ; m * 16 août 1864, à Lazare Filteau, fils de Romain et de Sophie Fréchette, de *.—*Marie-Adéline*, b * 30 août et s * 7 nov. 1848.—*Nazaire*, b * 23 mai 1853.—*Marie-Adéline*, b * 1er et s * 24 juin 1856.

(1) Noyé dans le fleuve St-Laurent ; s * 26 juillet 1868.

Mariage, **1832** (2 oct.), Ste-Croix *.

VI.—FILTEAU, Joseph, [Joseph V.
b.. s.. à Lotbinière. Notaire et Régistrateur à Ste-Croix.

THURBER, Sara, [William.
b... s * 3 nov. 1880, dans l'église.

Mariage, **1838** (3 juillet), St-Nicolas *.

VI.—FILTEAU, Aug. [Augustin V.
b 1813, s * 26 déc. 1871. Résidait sur le lot No. 638, concession St-Jean.

GINGRAS, Julie, [Siméon.
b.. s * avant 1871.

Anonyme,.. s * 8 avril 1839.—*Marie-des Anges*, b... s * 4 déc. 1847.—*Emelie*, b * 23 fév. 1840 ; s * 20 déc. 1847.—*Julie*, b * 26 mars 1841.—*Louis-Augustin*, b * 20 mars 1843 ; m * 5 juillet 1864, à Philomène Simoneau, fille de Frs-Xavier et de Constance Olivier, de *.—*Louis-Isaïe*, b * 7 mai 1845 ; s 15 déc. 1847.—*Louis-Nazaire*, b * 19 juin 1847 ; m * 20 oct. 1874, à Odile Bédard, fille de Thomas et de Marie Rousseau, de *.—*Marie-Odile*, b * 1er janv. 1849 ; s...1886, à St-Etienne-de-Lauzon. Elle était épileptique ; a péri dans l'incendie de la maison de son frère Louis-Augustin, en hiver 1886, à St-Etienne-de-Lauzon.—*Louis-Joseph*, b * 25 mars 1850 ; s * 30 sept. 1851.—*Olivier*, b * 11 et s * 13 mai 1851.—*Marie-Aurélie*, b * 15 oct. 1852 ; m * 14 juillet 1874, à Louis-Charles Rousseau, fils d'Isaïe et de Rose-de-Lima Martineau, de * ; décédée à Détroit, 28 sept. 1885.—*Anonyme*, b *... s * 30 sept. 1854.—*Louis-Octave*, b * 29 fév. 1856 ; s * 25 oct. 1882.—*Marie-Virginie*, b * 30 mai 1858.

Mariage, **1839** (6 août), St-Nicolas * (1)

VI.—FILTEAU, Benjamin, [Augustin V.
né 7, b * 8 fév. 1816 ; décédé 1er et inhumé 5 sept. 1894, dans l'église.

(1) Contrat, 30 juillet 1839.—*Greffe de Ls-Guay, Q.*

1° MARTINEAU, Marcelline, [David V.
née 22, b * 23 nov. 1814 ; s * 13 déc. 1847, dans l'église. Morte de la fièvre typhoïde.

Augustin, né 8, b * 9 sept. 1840 ; 1° m * 11 nov. 1862, à Esther De Villers (Dehou dit), fille d'Abraham et de Marguerite Filteau, de * ; 2° m * 3 sept. 1873, à Virginie Lainé dite Laliberté, fille de Jean-Chrysostôme et d'Esther Simoneau, de *.—*Benjamin*, né 8, b * 9 avril 1842 ; m * 29 août 1870, à Marie Martineau, fille de David et de Félicité Lambert, de * ; s * 10 fév. 1877.—*François-Xavier-Octave*, né et b * 12 mai 1843 ; m * 26 nov. 1867, à Sara De Villers (Dehou dit), fille d'Abraham et de Marguerite Filteau.—*Louis-Honoré*, né 27, b * 28 juin 1844. A fait un cours d'études classiques au Petit Séminaire de Québec, de 1858 à 1867. Employé au Ministère des Travaux Publics, du 17 mars 1870 au 1er oct. 1879 ; et depuis cette date, à celui des Chemins de Fer et Canaux, Ottawa.—*Charles*, né 4, b * 5 oct. 1845 ; m 4 juillet 1870, à St-Etienne-de-Lauzon †, à Marie-Marguerite Olivier, fille de Benjamin et de Nathalie Moffette, de †.—*Marie-Flavie*, née et b * 14 juillet 1847 ; s * 8 juin 1861, dans l'église, entre le banc de l'Œuvre et la balustrade, allée du sud ou côté de l'Epître.

Mariage, 1873 (22 avril) * (1).

2° MARTINEAU, Esther, [David V.
née 1er, b * 2 mai 1817.

(1) Pas de contrat.

Mariage, **1840** (14 juillet), Lotbinière †.

VI.—FILTEAU, Frs-Xav., [Joseph V
b 1812 ; s † 2 mai 1892 ; marchand.

HÉLIE, Scholastique,
b.. avril 1821, à St-Grégoire.

Joseph-Ovide, b † .. fév. 1848 ; m à Québec, 14 sept. 1869, à Georgianna Lemay.—*David-Lucien*, b † .. m, à Ste-Croix * 3 oct. 1865, à Marie-Elzire Desrochers, fille de Grégoire et de Félicité Houde de *.—*Alphonse*, b.....

Mariage, **1843** (12 juillet), St-Charles, Mo. *

V.—FILTEAU, François, [Augustin IV.
b... décédé dans le comté de Linn, Mo., 14 fév. 1886.

TIBAUT, Marguerite, [Joseph.
b....

Louise, b * .. m.. à Ayot.—*Marie-Anne*, b * .. m... à Staten.—*Thérèse*, b *.— *Edouard*, b * .. m... à Hélène Humbel.—*Isabelle*, b *.. m..

Mariage,.....(.....).....

VI.—FILTEAU (1), Edouard, [François V.
b....

HUMBEL, Hélène, [....
b....

Un fils.—Un fils.—Une fille.—Une fille.

---

(1) Réside à Sumner, comté de Chariton, Missouri, E.-U. Il signe : Fecto.

Mariage, **1845** (20 janv.), St-Antoine-Tilly *.

VII.—FILTEAU, Ls-Jérémie, [Louis VI.
b 1824. Marié *Rémi*, et communément appelé de ce nom ; réside à Huil, P. Q.

BEAUDET, Marie, [Godefroi.
b....

Marie-Delima, b * 26 nov. 1845 ; s * 30 juillet 1846.—*Marie-Aurélie*, b 4 juin 1847 ; m.. à Basile Carrière, marchand, Hull, P. Q. †.—*Marie-Exilda*, b * 22 mars 1849 ; m.. à Israël Couturier..—*François-Xavier*, b * 2 mars 1851 ; m † 31 mai 1885, à Marie-Louise Aubry, fille de Stanislas et d'Elmire Lafleur, de †.—*Rémi*, b * 2 mars 1851... m..—*Zéphirin-Eucher-Wenceslas*, b * 15 fév. 1853..—*Marie-Léda-Scholastique*, b * 2 janv. et s * 19 fév. 1855.—*Louis-Balthasar*, b * 5 oct. 1856 ; s * 10 août 1857.—*Marie-Hélène-Cédulie*, b * 4 nov. 1857 ; m... à .. Martel.

Mariage, **1846** (13 janv.), St-Nicolas *.

VI.—FILTEAU, Frs-Xavier, ingénieur de bateaux à vapeur ; [Julien V.
b 1825 ; s 22 mars 1894, N.-D. de Lévis ‡.

LEMIEUX, Caroline, [Michel.
b.. décédée ‡ 13 janv. 1883.

Marie-Manda, b * 30 juillet 1849.—*Eugène-Alphonse*, b ‡ .. 1859 ; s ‡ 5 mai 1882, étudiant en théologie au Grand Séminaire de Québec.

Mariage, **1847** (12 janv.), St-Nicolas *.

VI.—FILTEAU, Joseph, [Julien V.
b 1820. Ingénieur de bateaux-à-vapeur ; réside à N.-D. de Lévis †.

DUPERRÉ, Marie-des-Anges, [Etienne.
b....

Marie-des-Anges, b *....et s * 16 janv. 1850.—*Lésimire*, b.. s * 24 août 1853.—*Anna*, b.. m 1° † .. au Dr Cyrille Fortier ; 2° † ... à David-E. Arsenault.

Mariage, **1847** (26 oct.), St-Nicolas *.

VI.—FILTEAU, Stanislas, [Louis-Chs. V.
b 1825.

TRUDEL, Emélie, [Charles.
b....

Anonyme, .. s * 13 sept. 1848.—*Louis*, b * 1er février 1850.—*Charles-Jean-Baptiste*, b * 23 sept. 1851 ; m 23 oct. 1882, à St-Antoine-Tilly †, à Sara Aubin, fille de Joseph et de Sara Lambert, de †.—*Marie-Caroline*, b * 31 mars et s * 28 sept. 1853.—*Joseph-Victor*, b * 30 oct. 1854.—*Marie-Philomène*, b * 11 janv. 1856.—*Georges*, b * 12 août 1857.—*Anonyme*, .. s * 18 sept. 1859.—*Marie-Emélie*, b * 12 mai 1861.—*Nicolas-Alfred*, b * 8 août 1865 ; s * 23 fév. 1866.—*Joseph-Marie*, b * 20 oct. 1866.

FILTEAU, Norbert.
b....
LEGENDRE, Marcelline,
b....
Gédéon, b....s 11 janv. 1861, à St-Antoine-Tilly, (13 ans et 4 mois).

Mariage, **1850** (23 avril), St-Nicolas *.

VI.—FILTEAU, Guillaume, [Julien V.
b 1828. Réside à Somerset.
ROBERGE, Emélie, [Ignace.
b....
Marie-Demerise, b * 22 janv. 1851.

Mariage,.... (.....) à Lachine.

VI.—FILTEAU, Victor, [Julien V.
ingénieur de bateaux-à-vapeur ; b 1823 ; s 5 oct. 1891, N.-D. de Lévis *.
MÉLOCHE, Marcelline.
b....
Georges, b * .. m.. à Cecilia MacKay, de Sydney, C. B.—*Victor-Emmanuel*, b * ... m . à Marie-Anna, fille d'Honoré Filteau.—*Louis-Victor*, b * .....

Mariage,.... (.....) à Lachine.

VI.—FILTEAU, Benjamin, [Julien V.
b 1831 ; réside à Détroit, Etats-Unis.

DORÉ, Monique,
b....

Mariage, **1850** (26 nov.), St-Antoine-Tilly *.

VII.—FILTEAU, Frs-Xav., [Louis VI.
b 1826..

1° LAMBERT, Marie-Dorothée, [Gabriel.
b 1822.. s * 17 mai 1864.

Edouard, b..s * 6 avril 1852, (6 mois).—*Louis-Rémi*, b * 17 avril 1854 ; m * 13 janv. 1880, à Belzémire Bourret, fille de François et et Louise Côté, de *.— *Marie-Laure-Cédulie*, b * 18 sept. 1857 ; s * 19 déc. 1862 (inhumée Marie-Anna).—*Marie-Léda*, b * 2 fév. 1859.—*Marie-Amanda*, b 7 janv. 1860; à Ste-Croix †.—*Marie-Sara*, b .. 1853, à Québec ; m † 13 janv. 1874, à Wilbrod Croteau, fils de Xavier et d'Eloïse Abel, de †.

Mariage, 1865 (26 Juin), *.

2° BARON, Marie- Onésime, [Antoine.
b....

Marie-Georgianna, b * 6 juin 1866.—*Louis-Barthelemy-Aurélien*, b * 22 nov. 1867.—*Marie-Ernestine-Amanda*, b * 8 sept. 1869.—*Joseph-Arthur*, b * 1er mai 1871.—*Joseph-Hildevert*, b * 7 mars 1873.—*Joseph-Odilon*, b † 7 oct. 1874.—*Marie-Valéda*, b * 6 déc. 1876.—*Marie-Louise*, b * 15 oct. 1878.—*Joseph-Omer*, b * 1er nov. 1882.—*Wilfrid-Albert*, b * 12 déc. 1884.

Mariage, **1854** (17 janv.), St-Nicolas.

VI.—FILTEAU, Octave, [Julien V.
b 1830. Ingénieur de bateaux-à-vapeur ; réside à Montréal.

LAMBERT, Geneviève, [Louis.
b....

Mariage, **1855** (23 janv.), St-Nicolas *.

VI.—FILTEAU, Calixte, [Romain V.
b 1831. Réside sur le lot No 595.

DUBOIS, Julie, [Charles.
b....

Marie-Odile, b * 12 nov. 1855 ; m * 11 fév. 1889, à Jean-Bte. Fréchette, fils de Nérée et de Félicité Daigle, de St-Antoine-Tilly.—*Marie-Eulalie*, b * 6 sept. 1857 ; s * 6 sept. 1862.—*Joseph-Victor*, b * 25 août 1859 ; m * 22 août 1881, à Aurélie Lemieux, fille de Laurent et d'Ursule Moffette, de *.—*Marie-Caroline*, b * 29 sept. 1861 ; s * 7 juillet 1866.—*Narcisse-Napoléon*, b * 21 janv. 1864.—*Louis-Alfred*, b * 23 avril 1866 ; s * 15 déc. 1867.—*Marie-Clarisse-Alvina*, b * 20 août 1869.—*Firmin-Audias*, b * 26 déc. 1872.

Mariage,..... (.....) .....

VII.—FILTEAU, Honoré, [Julien VI.
b 1834.

ROBERGE, Célina,
b....

Marie-Virginie, b 16 juillet 1858, à St-Nicolas * ; m * 23 janv. 1882, à Arcade (1) Simoneau, fils de Joseph et d'Angèle Lacombe, Sable, Michigan, E.-U.—*Marie-Alvina*, b * 4 janv. 1860.—*Marie*, b * 9 janv. 1861.

(1) Arcade Simoneau, s * 15 sept. 1886.

Mariage, **1861** (16 avril), St-Nicolas *.

VII.—FILTEAU, Chs.-Benj., [Julien VI.
b 1838. Réside à St-Etienne-Lauzon. [Michel VI.

PAQUET, Marie-Rosalie,
b 1836.

Marie-Sara, b * 30 janv. 1862.—*Marie-Euphémie*, b * 13 fév. 1868.

Mariage, **1862** (5 août), St-Nicolas *.

VII.—FILTEAU, Jos- Octave, [Augustin VI.
b 1840. Réside sur l'un des lots No. 348, 349 et 350.

FRÉCHETTE, Christine, [Louis.
b....

Honoré, b * 21 mai 1863 ; m * 27 janv. 1885, à Rose Lambert, fille de Jean-Bte. et d'Emélie Couture, de *.

Mariage, **1862** (11 nov.), St-Nicolas * (1).

VII.—FILTEAU (2), Augustin, [Benjamin VI.
b 9 sept. 1840.

1° DE VILLERS, Esther, [Abraham IV.
b.... s * 18 sept, 1871.

Esther-Octavie, b * 24 août 1863 ; m * 14 fév. 1887, à Benjamin (3) Gosselin, fils de Benjamin et de Marie-Joseph Bourassa, de *.— *Marie-Philomène-Césarie*, b * 14 sept. 1864 ; m * 29 janv. 1889, à Ferdinand Houde, veuf d'Elmire Bibeau, de Ste-Agathe.— *Marie-Sara*, b * 22 fév. 1866.—*Joseph-Benjamin*, b * 26 nov. 1867 ; m..... *Joseph-Octave*, b * 2 oct. 1870 ; s * 31 mai 1871.

Mariage, 1873 (3 sept.), * (4).

2° LAINÉ-LALIBERTÉ, Virginie. [Jean-Chrysostôme.

Louis-Joseph-Honoré, b * 21 et s * 26 fév. 1875.—*Marie-Virginie-Anna*, b * 15 janv. 1876.—*Louis-Charles*, b * 23 juillet 1877.—*Joseph-Aimé*, b 27 mai 1879.—*Marie-Aurélie-Augustine*, b * 26 mai 1881.—*Joseph-Louis-Alphonse*, b * 31 juillet 1882.—*Marie-Alphonsine-Alexina*, b * 6 avril 1884.—*Marie-Anne-Flore*, b * 24 sept. 1885 ; s * 18 mai 1888.—*Joseph-Augustin-Nazaire*, b * 25 avril 1887.—*Anonyme*, (fille).... s * 15 juin 1888.—*Anonyme*, (garçon),..... s * 15 août 1889.

(1) Contrat, 6 nov. 1862.—*Greffe d'Edmond Larue, Q.*
(2) Réside sur le lot No. 418, concession Vire-Crêpes.
(3) Réside sur le lot No. 401, concession Vire-Crêpes.
(4) Contrat, 28 août 1873.—*Greffe d'Edmond Larue, Q.*

Mariage, **1863** (3 fév.), St-Nicolas *.

VI.—FILTEAU (1), Frs-Xav., [Frs-Xavier V.
b 1831.

DUVAL, Philomène, [Louis.
b.... décéd' 5 mai 1889, à N.-D. de Lévis.

Marie-Alvina, b * 28 nov. 1863.—*Joseph-Alfred*, b * 4 avril 1865.—*Marie-Zélie-Philomène*, b * 20 sept. 1866.—*Marie-Joseph-Zéphire*, b * 25 déc. 1867.—*Louis-Nazaire*, b * 21 fév. 1869 ; s * 1er avril 1872.—*Adolphe-Edmond*, b * 1er août 1870 ; s * 5 avril 1872.—*Louis-Samuel*, b * 1er août 1870.— *Marie-Alexandra-Attala*, b 4 juillet 1872, à St-Antoine-Tilly.

(1) A résidé d'abord à St-Nicolas sur le lot No. 297 ; ensuite, à St-Romuald, et en dernier lieu, à N.-D. de Lévis.

Mariage, **1864** (5 juillet), St-Nicolas *.

VII.—FILTEAU, Ls-Aug., [Augustin VI.
b 1843. Réside à St-Etienne-Lauzon après avoir été quelques années au Lac St-Jean.

SIMONEAU, Philomène, [Frs-Xavier.
b....

Marie-Philomène, b * 29 juin 1866.—*Marie-Manda*, b * 11 mai 1878.

Mariage, **1864** (25 juillet), St-Antoine-Tilly *.

VII.—FILTEAU, Jos-Ferdinand, [Louis VI,
b 1838.

1° COULOMBE, Marie-Sara, [Louis.
b 1840 ; s * 1er août 1884.

Joseph-Nazaire-Eugène, b * 28 mai 1865 ; s * 1er oct. 1867.—*Joseph-Amédée*, b * 24 juin 1866.—*Ferdinand-Barthelemy*, b * 15 nov. 1867 ; s * 15 fév. 1872.—*Marie-Virginie*, b * 23 janv. 1869.— *Adolphe-Eugène*, b * 30 mars 1871.—*Marie-Marguerite-Amanda*, b * 7 juin 1873.—*Marie-Adèle*, b * 21 juin 1874.—*Marie-Philomène*, b * 21 juin 1874 ; s * 9 fév. 1889.—*Joseph-Gédéon*, b * 18 août 1875.—*Joseph-Philippe*, b * 2 oct. 1878 ; s * 23 avril 1879.—*Anne-Marie*, b * 27 mai 1880.—*Marie-Anne*, b * 27 mai 1880 ; s * 23 mai 1881.—*Marie-Joséphine-Antonia*, b * 7 nov. 1882.—*Marie-Bernardette-Léontine*, b * 31 juillet et s * 19 août 1884.

Mariage, 1887 (21 nov.) *.

2° COTÉ, Philomène, [Ambroise.
b....

Mariage, **1864** (16 août) St-Nicolas *.

VI.—FILTEAU, Lazare, [Romain V.
b 1839.

FILTEAU, Rosalie-Agnès, [Augustin VI.
b 1845

Charles-Victor, b * 26 mars 1865.—*Marie-Octavie*, b * 3 janv. 1867.—*Marie-Rosina*, b * 6 janv. 1869.—*Marie-Odile*, b * 27 fév. 1871.—*Lazare-Odinas*, b * 17 janv. 1873.—*Marie-Célanire*, b * 15 nov. 1874.—*Joseph-Ferdinand*, b * 19 mai 1877.

Mariage, **1865** (3 oct.) Ste-Croix.

VII.—FILTEAU, David-Lucien, [Frs-Xavier VI.
b à Lotbinière.
DESROCHERS, Marie-Elzire, [Grégoire.
b....

Mariage, ... (.....) .....

VII.—FILTEAU, George, [Victor VI.
b....
MACKAY, Cecilia,
b....

Mariage,..... (.....) .....

VII.—FILTEAU, Victor-Emmanuel, [Victor VI.
b....
FILTEAU, Marie-Anna, [Honoré.
b....

Mariage, **1867** (6 août), St-Nicolas *.

VII.—FILTEAU (1), Jean-Eugène, [Constant VI.
b 1846.
GRÉGOIRE, Marie-Odile, [Jean-Bte.
b....

---

(1) A succédé à son père Constant sur le lot No. 392, concession Vire-Crêpes ; est allé vers 1886, résider à St-Jean-Chrysostôme, comté de Lévis,

Marie-Delphine-Odila, b * 14 oct. 1868.—*Marie-Rose-de-Lima*, b * 20 mars 1870.—*Joseph-Octave*, b * 6 nov. 1871.—*Louis-Alfred*, b * 14 mars 1873.—*Joseph-Louis-Benjamin*, b * 18 janv. 1875.—*Joseph-Honoré*, b * 31 janv. 1877.—*Eugène-Onésime*, b * 16 janv. 1879.—*Joseph-Ernest*, b * 11 mai 1881.—*Marie-Joséphine-Angéline*, b * 14 mai et s * 26 juillet 1884.—*Marie-Louise-Anna*, b * 1 juin 1885.

Mariage, **1867** (26 nov.), St- Nicolas † (1).

VII.—FILTEAU (2), Frs-Xav-Octave, [Benj. VI.
b 12 mai 1843.

DE VILLERS, Sara, [Abraham IV.
née 4 et b † 5 mars 1842.

Marie-Esther-Odélie (3), b † 23 oct. 1868.—*Marie-Mélanie* (4), b † 29 nov. 1869.—*Marie-Julie-Aurélie*, b † 20 déc. 1871 ; s † 8 oct. 1883.—*Joseph-Octave-Odilon*, b † 15 mars 1873.—*Joseph-Charles*, b † 11 janv. et s † 26 fév. 1875.—*Marie-Anne*, b † 16 mars 1876.—*Joseph-Victor*, b † 3 mars 1878.

---

(1) Contrat, 25 nov. 1867.—*Greffe de Léonidas Laliberté*, Q.

(2) Est propriétaire des lots Nos. 516 et 519, concession Terrebonne. Sa maison se trouve sur la partie nord-est du lot No. 519, et le hangar attenant à sa maison, sur le lot No. 516.

(3) Née chez son grand-père Benjamin ; les autres enfants sont nés à Terrebonne.

(4) Sr. dite Ste-Augustine, chez les Sœurs-Grises, à Québec. Jour de sa profession, 31 août 1889 ; jour de sa profession perpétuelle, 30 août 1894

FILTEAU, Casimir, meunier,
b....
CARRIER, Rosalie,
b....
Joseph, b.... s 4 juillet 1869, à Ste-Croix, (2½ mois).

Mariage, **1869** (13 avril), St-Nicolas.

VII.—FILTEAU, Elzéar, [Julien VI.
b 1846. Réside à St-Etienne-Lauzon.
BERGERON, Zoé, [Dominique.
b....

Mariage, **1869** (14 sept.), Québec.

VII.—FILTEAU, Jos-Ovide, [Frs-Xav. VI.
b 1848 ; libraire, No. 27, rue Buade, Québec.
LEMAY, Georgianna,
b....

Léon-George-Ovide-Edgar, né 12 et b 13 à St-Casimir, et décédé 25 août 1870.—*Daniel-Ernest-Achille-Arthur*, né 27, b 28 avril 1872, N.-Dame, Québec ; décédé 1er juillet 1873. —*Marie-Corinne-Antoinette-Angélina*, née 17 et b 18 avril 1874, St-Jean-Baptiste † ; décédée 15 mai 1878.—*Marie-Georgianna-Angélina-Fabiola*, née 15, b † 16 oct. 1875.—*Marie-Léontine-Auréa-Fleur-Ange*, née et b † 24 oct. 1876 ; décédée 9 mars 1877.—*Joseph-Raoul-Arthur-Edgar-Esdras*, né et b † 5 nov. 1877 ; décédé 7 août 1878.—*Marie-Louise-Corinne-Aurella*, née 3 et b † 5 janv. 1879.—*Marie-Evangéline-Blanche-Estelle*, née 16 et b † 17 juin 1880.—*Marie-*

Aurore-Yvonne, née et b à St-Sauveur ‡, 26 déc 1881.—*Marie-Atala-Nélida*, née et b ‡ 12 janv. et décédée 5 juillet 1884.—*Joseph-Albert-Maurice*, né et b ‡ 11 mars 1885.—*Alfred-Alphonse-Lionel*, né et b ‡ 25 avril et décédé 25 sept. 1886.

Mariage, **1870** (4 juillet), St-Etienne-Lauzon (1).

VII.—FILTEAU, Charles, [Benjamin VI.
b 5 oct. 1845. Réside sur le lot No. 635, concession St-Jean.

OLIVIER, Marie-Marguerite, [Joseph.
b....

Joseph-Charles-Benjamin, b 17 avril 1871, à St-Nicolas †.—*Marie-Marguerite-Athalie*, b † 20 mars 1872.—*Marie-Emélie*, b † 6 oct. 1873.—*Marie-Alvina*, b † 6 fév. 1875.—*Gabriel-Alphonse*, b † 26 sept. 1876.—*Joseph-Arcade-Onésime*, b † 14 avril 1878.—*Joseph-Octave-Arthur*, b † 24 mars 1880.—*Marie-Rose-Ludivine*, b † 15 sept. 1882.—*Anonyme* (mort-née), s † 6 fév. 1884.

(1) Contrat, 30 juin 1870.—*Greffe d' Edmond Larue*, Q.

Mariage, **1870** (29 août), St-Nicolas † (1).

VII.—FILTEAU, Benjamin, [Benjamin VI.
b 9 avril 1842 ; s † 10 fév. 1877, dans le cimetière,

(1) Il n'y a pas de contrat de mariage.

avec épitaphe en marbre blanc ; décédé chez son père Benjamin, où il demeurait.

MARTINEAU (1), Malvina, [David VI.
b 1850 ; remariée le 10 nov. 1879, à Eugène Gosselin.

Marie-Malvina-Octavie, b † 14 déc. 1871 ; m † 29 janv. 1894, à Alfred Allard, fils de Pierre et Elisabeth Demers, de †.—*Joseph-Benjamin-Honoré*, b † 14 juillet 1874.—*Marie-Philomène-Anna*, b † 24 oct. 1875.—*Charles-Benjamin*, b † 31 juillet 1877 ; s † 18 fév. 1879 (posthume).

(1) Baptisée *Marie*.

Mariage, **1871** (29 oct.), St-Antoine-Tilly *.

VII.--FILTEAU, Edouard, [Louis VI.
b 1844.

1° SÉVIGNY, Henriette, [Louis.
b 1838 ; s * 28 mars 1877.

Marie-Philomène, b * 24 janv. 1873.—*Joseph-Gédéon*, b * 10 juin 1874.—*Joseph-Charles*, b * 9 avril 1876.

Mariage, 1878 (25 juin) *.

2° LAMONTAGNE, Clarisse, [Basile.
b....

Mariage, **1873** (22 juillet), St-Nicolas.

VI.—FILTEAU, Télesphore, [Romain V.
b....

FRÉCHETTE, Zoé, [Jean-Bte.
b....

Mariage, **1874** (20 oct.), St-Nicolas.

VII.—FILTEAU, Ls.-Nazaire, [Augustin VI.
b 1847. Réside à Québec.

BÉDARD, Odile, [Thomas.
b....

Mariage, **1880** (13 janv.), St-Antoine-Tilly *.

VIII.—FILTEAU, Ls-Rémi, [Frs-Xav. VII.
b 1854.

BOURRET, Belzémire, [François.
b....

Marie-Louise-Corinne, b * 15 nov. 1881.—*Joseph-Rémi-Ernest*, b * 6 sept. 1884.—*Joseph-Eugène-Philémon*, b * 17 oct. 1886.—*Marie-Ange*, b 10 oct. 1888, à Ste-Croix.

Mariage, **1881** (22 août), St-Nicolas.

VII.—FILTEAU, Jos-Victor, [Calixte VI.
b 1859.

LEMIEUX, Aurélie, [Laurent.
b....

Mariage, **1882** (23 oct.), St-Antoine-Tilly.

VII.—FILTEAU, Charles-Jean-Bte. [Stanislas VI.
b 1851.

AUBIN, Sara, [Joseph.
b....

Mariage, **1885** (27 janv.), St-Nicolas *.

VIII.—FILTEAU, Honoré, [Jos-Octave VII.
b 1863.

LAMBERT, Rose, [Jean-Bte.
b ....

Joseph-Louis-Honoré, b * 22 nov. 1885.—*Joseph-George-Edouard*, b * 1er oct. 1887.—*Louis-Charles-Théodore*, b * 8 mai 1889.

Mariage, **1885** (31 mai), Hull *, Q.

VIII.—FILTEAU, Frs-Xav., [Ls-Jérémie VII.
b 1851. Photographe, réside à *.

AUBRY, Marie-Louise, [Stanislas.
b....

Horace-Eugène-Fernando, b * 18 janv. 1886.

NOTES BIOGRAPHIQUES

—SUR—

PIERRE FILTEAU,

DE SAINT-JEAN, ILE D'ORLÉANS.

(*Ière génération au Canada.*)

Pierre Filteau naquit en 1641, de Robert Filteau et de Marguerite Broyette (1), de la paroisse de Saint-Georges-de-Montaigu (2), dans la partie de l'ancienne province du Poitou alors appelée Bas-Poitou (3), diocèse de Luçon, et aujourd'hui dans le département de la Vendée, même diocèse, en France.

Gillette Savard, sa femme, était fille de François Savard et de Jeanne Moran, de la paroisse de Saint-Aspais de Melun, ville autrefois comprise dans l'ancienne province d'Ile-de-France, archidiocèse de Sens (4), et aujourd'hui

---

(1) Appelée Broyette au contrat, et Brochet ou Brachet à l'acte de mariage de Pierre Filteau, son fils. Il se pourrait bien faire que ce fût Brouillet.

(2) Montaigu, chef-lieu de canton, en partie brûlé dans les guerres de la Vendée.

(3) L'ancienne province du Poitou se divisait en Haut et Bas. Du Haut-Poitou l'on a fait les départements des Deux-Sèvres et de la Vienne, du Bas-Poitou celui de la Vendée.—Luçon, érigé en évêché au XIVe siècle (1317), se trouve dans la Vendée qui forme la circonscription de ce diocèse.

(4) Sens, érigé en archevêché au IVe siècle. Le département de l'Yonne forme aujourd'hui ce diocèse.

dans le département de Seine-et-Marne, diocèse de Meaux, en France. Elle naquit en 1648.

L'époque de leur arrivée au Canada est inconnue ; cependant, il n'est pas invraisemblable de la fixer en l'été de 1665, et, c'est cette année-là, croyons-nous, qu'on devrait regarder comme véritable. En effet, l'histoire rapporte que, outre plusieurs compagnies du régiment de Carignan-Salières, un grand nombre de familles, d'artisans et d'engagés arrivèrent à Québec dans cette même année. Il est donc fort possible que Pierre Filteau et Gillette Savard aient été au nombre de ces colons ; mais, il n'est nullement probable que Pierre Filteau fît partie, comme soldat, du régiment de Carignan, car, comme tel, il n'eût pas été libre pour pouvoir contracter mariage en février 1666, puisqu'à cette époque les différentes compagnies de ce régiment n'étaient pas encore licenciées : elles ne le furent qu'en 1670-72.

Le premier document trouvé jusqu'ici par l'auteur de ces notes, constatant la présence de Pierre Filteau et de Gillette Savard en ce pays, est leur contrat de mariage. Ce contrat a été passé à Québec (Basse-Ville), par-devant Mtre Michel Fillion (1), notaire royal, dans l'après-midi, lundi, 11 janvier 1666, dans la demeure d'Eustache Lambert (2), en présence des parents et amis suivants des futurs époux :—Dame Marie-Barbe De Boulogne (3), veuve de Louis D'Aillebout (4), troisième gouverneur de la Nou-

(1) Michel Fillion, né en 1633, fils d'André et de Gabrielle Senler, de Saint-Germain l'Auxerrois, France, a épousé : 1° le 26 septembre 1661 à Québec, Marguerite Aubert, veuve de Martin Gravel ; 2° en 1667, Anne D'Anneville. Il a été inhumé le 7 juin 1689, à Batiscan.

(2) Eustache Lambert, alors âgé de 48 ans, marchand-bourgeois, inhumé 6 juillet, 1673, à Québec.

(3) Marie-Barbe De Boulogne, inhumée 7 juin 1685, à Québec.

(4) D'Aillebout, inhumé 1er juin 1660, à Montréal.

velle-France (1648-1651) ; Antoine Pepin (1), habitant de l'Ile d'Orléans et Marguerite Cardillon (2). Eustache Lambert et Guillaume Gervais (3) signèrent comme témoins au contrat.

Pierre Filteau et Gillette Savard se marièrent à Québec, lundi, 22 février 1666. M. Henri de Bernières, alors grand-vicaire, supérieur du séminaire et premier curé titulaire de Québec, leur donna la bénédiction nuptiale après la publication des trois bans de mariage. Les témoins étaient :—Pierre Chauvin et Claude Carpentier (4).

Après leur mariage, Pierre Filteau et sa femme se rendirent à l'Ile d'Orléans, et, c'est là qu'on les trouve lors du recensement de 1666 (fait en février et mars), qui en fait mention comme suit :—" *Pierre Fitau, 25 ans, habitant* ; *Gillete Savar, 18 ans, sa femme* " (5). On ne saurait dire au juste dans quelle paroisse ils se trouvaient à cette époque—Saint-Jean probablement.

(1) Antoine Pepin, dit Lachance, alors âgé de 34 ans ; natif de Havre-de-Grâce en Normandie ; inhumé le 23 janvier 1703, à Sainte-Famille, I. O.

(2) Marguerite Cardillon, native de Saint-Gervais de Paris ; mariée mardi, 12 janvier 1666, à Québec, avec Claude Desjardins, dit Charbonnier, natif de l'Ile, diocèse de Senlis, Ile-de-France. En 1667 ils résidaient dans l'Ile-de-Montréal. Marguerite Cardillon, inhumée 24 juin 1711, à Montréal. Ancêtres de l'Honorable Alphonse Desjardins, sénateur, de Montréal.

(3) G. Gervais, 18 ans, pâtissier, engagé chez Nicolas Droissy, maître-pâtissier, à Québec ; ce dernier, habitant de Lauzon, en 1682.

(4) Claude Carpentier, alors âgé de 30 ans et domestique du Séminaire de Québec ; natif de Neuville, diocèse de Rouen en Normandie ; marié 24 août, 1671, avec Marguerite Bonnefoy, à Québec ; inhumé 27 février, 1709, à la Pointe-aux-Trembles de Portneuf.

(5) C'est *Fitau* que porte la copie du recensement de 1666, faite aux archives à Paris, et conservée à la Bibliothèque fédérale, Ottawa, et non pas *Fétau*, comme nous le voyons à la page 57, du quatrième volume de *l'Histoire des Canadiens-Français*, par M. Benj. Sulte.

Les époux Filteau ne figurent pas au recensement de 1667 ; cette omission, d'ailleurs, n'est pas la seule de ce genre.

Monseigneur de Laval (1), par contrat passé à Québec, mercredi, 22 juin 1667, devant Mtre Paul Vachon (2), notaire royal, concède à Pierre Filteau (le notaire écrit "*Filleteau*"), dans la paroisse de Saint-Jean, I. O., une étendue de terre de 3 arpents de front (la profondeur n'est pas citée, mais ce doit être 68 arpents environ) joignant d'un côté (est-ce à l'est ou à l'ouest ? le contrat ne le dit pas), à Martin Poisson (3) ; de l'autre, à Abel Turcaud (4); par-devant, au fleuve Saint-Laurent, "*passage du sud*" ; et par-derrière, à la route qui "*traversera*" l'Ile dans toute sa longueur, ou "*de pointe en pointe*" suivant les termes du contrat. Furent présents :—Pierre Filteau, Mtre Paul De Rainville, huissier (5), et Jean Creste, maître-charron (6). Ces deux derniers ainsi que Mgr de Laval signèrent avec le notaire à ce contrat de concession. Comme Pierre Filteau

(1) Mgr François de Montmorency-Laval, premier évêque de la Nouvelle-France ; né le 30 avril 1622, à Montigny-sur-Avre, diocèse de Chartres, département d'Eure-et-Loir, France ; arrivé à Québec le 16 juin 1659 ; décédé le 6 et inhumé le 8 mai 1708, à Québec, âgé de 86 ans et 6 jours ; déclaré Vénérable le 24 septembre 1890.

(2) Paul Vachon, alors âgé de 37 ans ; natif de La Copechanière, non loin de Saint-Georges-de-Montaigu au Bas-Poitou ; procureur fiscal de Mgr de Laval, pour les deux seigneuries de l'Ile d'Orléans et de la côte Beaupré ; marié 22 octobre 1653, à Québec; inhumé 25 juin 1703, à Beauport.

(3) M. Poisson, alors âgé de 23 ans ; natif de Rouen en Normandie, inhumé 6 mars 1700, à Saint-Jean, I. O.

(4) Abel Turcot, alors âgé de 36 ans, meunier ; natif de Mouilleron, diocèse de Maillezais, au Poitou ; inhumé 17 septembre 1687, à Sainte-Famille, I. O.

(5) Paul De Rainville, alors âgé de 48 ans, de Beauport ; inhumé en cette paroisse, 12 décembre 1686.

(6) Jean Creste, alors âgé de 41 ans, établi à Beauport ; natif de Tourouvre en Perche, inhumé 5 mars 1717, à Beauport.

était tenu, aux termes de ce contrat, de remplir entre autres conditions celle de mettre cette terre ou concession en valeur et d'y avoir "*feu et lieu*," ce dût être à cette époque qu'il commença à se construire une demeure. Il y a donc lieu de croire qu'il ait jusqu'alors résidé chez des amis ou chez les personnes au service desquelles il aurait été attaché.

Plus tard, vers 1675, lorsque l'on construisit la première église de Saint-Jean, un peu à l'ouest du site de l'église actuelle (1895), cette terre ou concession se trouva située à l'est et à proximité (5 arpents environ) de cette église.

En 1681, nous retrouvons Pierre Filteau et sa femme, avec leur famille alors composée de cinq enfants, portés au recensement (1) de l'Ile d'Orléans, comme suit : "*Pierre Filleteau, 42 ans ; Gillette Savard, sa femme, 30 ans ; enfants : Nicolas* (2), *8 ans ; Pierre, 7 ans ; Suzanne, 4 ans ; Gabriel, 3 ans ; Marie, 6 mois.*" Ils avaient, ajoute le recensement: "*5 bêtes à cornes ; 10 arpents en valeur.*"

A la page première du *Dictionnaire*, on trouvera la liste de leurs enfants, en tout, quatorze dont les huit premiers furent baptisés à la Sainte-Famille où, jusqu'en 1679, il

(1) Arrêté à Québec, le 14 novembre 1681, par Jacques Duchesneau, Intendant.

(2) Nicolas qui se maria, eut, de son second mariage avec Françoise Mailloux, une fille, Catherine, qui épousa Claude Chauveau, le 18 septembre 1747, à Québec. Un de leurs fils, *Charles Chauveau*, né à Québec, le 2 août 1758, a été ordonné prêtre le 22 septembre 1781, à Longueuil : il était renommé par ses talents et sa profonde piété. Il est décédé à Ste-Anne de la Pocatière où il était curé, le 1er décembre 1794, à 36 ans. Le 16 juillet 1802, son corps fut transporté dans la nouvelle église de cette paroisse. Claude Chauveau était bisaïeul de l'Honorable P.-J.-O. Chauveau, écrivain, poëte, orateur et homme d'Etat, ci-devant shérif de Montréal, décédé le 4 et inhumé le 8 avril 1890, à Québec.

n'y eût qu'un seul registre tenu pour toute l'Ile (1). Cette année-là (1679), Saint-Jean (2) ouvrit un registre, et, dès lors, ses habitants cessèrent de se faire inscrire à la Sainte-Famille.

Une carte (3) de l'Ile d'Orléans, dressée en 1689, par M. Villeneuve, ingénieur royal, indique la place qu'occupait l'habitation de Pierre Filteau (l'auteur écrit "*Philteau*"), dans la paroisse de Saint-Jean. D'après cette carte, il avait une "*cabane*" pour demeure, et une grange ; ses voisins étaient :—Robert Tourneroche (4) à l'ouest et Jean Prémont (5) à l'est ; ce dernier, probablement non-résident vu l'existence d'une grange seulement de ce côté-là. Cette carte laisserait à supposer que Jean Prémont résidait à la Sainte-Famille.

---

(1) Le premier acte (un baptême), à la Sainte-Famille, porte la date du 12 avril 1666.

La première église de la Ste-Famille, bâtie en pierre dès 1671, avait 80 pieds de longueur sur 36 de largeur et était couverte en paille. En 1686, cette couverture de chaume fut renouvelée par une autre en planches.

(Turcotte : *Histoire de l'Ile d'Orléans*, pp. 91-92.)

(2) Une première église fut commencée à St-Jean vers 1675. Elle était située un peu à l'ouest de l'église actuelle (1867), le long du cimetière : le chemin royal passait alors sur la grève. C'était un bien modeste édifice, fait en colombage, qui n'avait que 45 pieds de long sur 20 de large. En 1683, elle n'était pas encore terminée. St-Jean n'avait à cette époque que 32 familles françaises.

(Turcotte : *Histoire de l'Ile d'Orléans*. p. 105.)

(3) Une copie de cette carte se trouve à la Bibliothèque fédérale, Ottawa, mais elle ne donne pas les noms des habitants de l'Ile, ni la place de leurs habitations : ces renseignements sont fournis par celle déposée dans les archives des diverses paroisses de l'Ile d'Orléans.

(4) Robert Tourneroche, alors âgé de 47 ans ; natif de N.-D. de Caudebec en Normandie ; en 1666, tailleur d'habits chez Bertrand Chesnay, Sieur de la Garenne, marchand, à Québec ; inhumé 23 mai 1722, à Beaumont.

(5) Jean Prémon', alors âgé de 50 ans ; natif de Lamberville en Normandie ; inhumé 4 déc. 1698, à Sainte-Famille. Il signait *Primont*.

Une autre carte de l'Ile d'Orléans, dressée de 1685 à 1709 (1), par Gédéon de Catalogne, ingénieur royal, indique la terre de Pierre Filteau avec Robert Tourneroche à l'ouest et un nommé Lachance (2) à l'est pour voisins. Le nom Filteau est diversement épelé sur cette carte : l'auteur écrit "*Feuille*," dans la paroisse de Saint-Jean, et "*Feuilleteau*," dans celles de Beaumont et de Saint-Michel où, quelques-uns des fils de Pierre étaient alors établis.

Pierre Filteau ne savait ni écrire, ni signer, ainsi qu'il le déclare à son contrat de mariage dans lequel son nom est écrit "*Filteau*," par le notaire qui l'a passé. Son fils, Joseph, signait "*Joseph Filteau*" ; un procès-verbal dressé en 1727, par M. Pierre Auclair-Desnoyers, curé de Saint-Augustin, comté de Portneuf, province de Québec, en fait foi.

Ce procès-verbal tel que cité par M. A. Béchard à la page 71 de son *Histoire de la paroisse de Saint-Augustin*, Québec, 1885, se lit comme suit :

"Le vingt neuf aoust 1727 sont comparu par devant Nous Desnoyers pretre curé de la paroisse de St-Augustin (3) soussigné six voyageurs lesquels y sont venu a pied nuds faire chanter une grande messe et trois deux ont communié, qui sont le Sieur Joseph Feuilleteau (4) capitaine de vaisseau, Philippe Porreau Augustin Rabi François Gontier, Louis Goutbout et Charles.....(nom illisible :

(1) Copie de cette carte se trouve à la Bibliothèque fédérale, Ottawa.

(2) Probablement Antoine, mais non-résident.

(3) L'église d'alors était située sur la grève du fleuve Saint-Laurent, dans l'Anse-à-Maheu. Commencée en 1720, elle fut ouverte au culte le 27 août 1723 : c'était la deuxième église de Saint-Augustin. L'église actuelle (1895), est la troisième. Commencée par M. François Vézina en 1809, elle fut ouverte au culte le 30 octobre 1816, sous M. Alexis Lefrançois.

(4) Alors âgé de 35 ans ; marié à Québec le 27 novembre 1736, avec Marie de Rainville, veuve de Jacques Nolin ; inhumé à Québec, le 4 janvier 1742, à l'âge de 50 ans ; n'a pas laissé de postérité.

peut se lire *luceveau, luciveau, bucireau,* etc.) lesquels nous ont déclaré estre venus accomplir un vœu d'action de graces a St-Augustin (1) quils luy ont voué sur mer le septième novembre lannée precedante sur les dix heures du soir ayant tous reconnu avoir eté preservé de perir d'une tempeste dont quantité de vaisseaux ont péri tant sur les costes du cap breton que sur les costes de france (que lon dit estre au nombre de cinq cent et dix mil hommes) ce qu'ils ont tout attesté veritable en foy de quoy trois ont signé qui sont le Sieur Feuilleteau Augustin Rabi et Louis Goutbout et les trois autres ont declaré ne sçavoir écrire ny signer de ce enquis suivant Lordonnance.

Signé : JOSEPH FILTEAU.
AUG. RABY.
LOUI GODBOUT.
A. DESNOYERS *pretre.*"

Dans un ouvrage qui a pour titre : " *Dictionnaire des Anoblis,*" de France, et dont un exemplaire se trouve à la Bibliothèque fédérale à Ottawa, nous voyons que " *Filleteau* " est l'orthographe employée dans la rédaction des Lettres-Patentes portant confirmation de noblesse à un certain " *Jean Filleteau,*" données à Paris en janvier 1668, et enregistrées au Parlement le 11 mai de la même année.

C'est aussi l'orthographe employée par Mtre Paul Vachon, notaire, dans la rédaction du contrat de concession à Pierre Filteau, passé le 22 juin 1667, à Québec. Or, comme Paul Vachon était originaire de La Copechanière, non loin de Saint-Georges-de-Montaigu, berceau de la famille Filteau, nous pouvons conclure avec assez de certitude que cette épellation devait lui être familière.

(1) Les familles Porreau et Raby habitaient Saint-Augustin : voilà qui explique la présence de ces marins dans cette paroisse.

Le tableau chronologique suivant fait connaître quelles ont été, de 1666 à 1677 (onze ans), les différentes épellations du nom Filteau. Elles sont tirées des seuls documents dont l'existence soit connue de l'auteur de ce travail durant cette période. Ainsi :

1666.—FILTEAU, au contrat de mariage de Pierre.
do —PHILTEAU, à l'acte de mariage de Pierre.
do —FITAU, au recensement.
1667.—FILLETEAU, au contrat de concession à Pierre.
do —PHILTEAU, à l'acte de baptême de Marie, fille de Pierre.
1668.—FILTEAU, à l'acte de baptême de Marie, autre fille de Pierre.
do —FILLETEAU, aux Lettres-Patentes données à Jean, en France.
1669.—PHILTEAU, à l'acte de baptême de Pierre, fils de Pierre.
1673.—FILITEAU, aux actes de baptême et de sépulture de Pierre ; à l'acte de baptême de Nicolas, tous deux fils de Pierre.
1675.—FILLETEAU, à l'acte de baptême de Pierre, autre fils de Pierre.
1677.—FEUILLETEAU, à l'acte de baptême de Suzanne, autre fille de Pierre.

D'après ce tableau, il est évident que Mgr Tanguay fait erreur dans son *Dict. Gén.*, tome 1, p. 230, lorsqu'il écrit : "FEUILLETEAU.—Origine des FILTEAU—FECTEAU.—Voy. FILTEAU." L'épellation *Feuilleteau* n'ayant pas été la première en usage ne saurait être l'origine des autres.

Consulté à ce sujet en novembre 1890, Mgr Tanguay déclara qu'il n'avait pas voulu donner à entendre par là,

que *Feuilleteau* fût la véritable orthographe ou primitive épellation d'où dérivent les autres ; qu'il l'avait entrée au *Dictionnaire* tout simplement pour qu'on l'y trouvât au besoin. Comme cette déclaration n'est pas de nature à justifier l'emploi des mots "*origine des*," on peut la considérer comme une quasi-admission de l'erreur. Il eût été, ce nous semble, plus conforme à la pensée de l'éminent généalogiste ainsi qu'à la vérité historique, de retrancher ces mots et d'écrire : FEUILLETEAU—FILTEAU—FECTEAU.—Voy. FILTEAU.

Mais, quel est donc, demandera-t-on, la plus acceptable de toutes ces différentes épellations ? Nous répondrons que l'orthographe *Filleteau* nous paraît être la véritable, vu qu'elle a été employée par des personnes censées la mieux connaître, entr'autres, Paul Vachon et le rédacteur des Lettres-Patentes mentionnées au tableau ci-dessus.

Pierre Filteau est le seul colon de ce nom qui soit venu au Canada.

Le recensement de 1681, fait mention d'une femme—Françoise Feuilleteau—alors âgée de 25 ans et épouse de Jean Garnier (Grenier dit Nadeau), de la seigneurie de Sorel, mais on ne saurait dire s'il existait, à un degré quelconque, une parenté entre Pierre Filteau et cette femme. Devenue veuve après 18 ans de mariage avec Jean Garnier, elle épousait (1697) Jean-Baptiste Yvon, dit Lafontaine, Sergent de Raimond Blaize, Ecuyer, Sieur Des Bergères. Mgr Tanguay, dans son *Dict. Gén.*, tome VII, page 631, la met au nombre des femmes n'ayant pas souche au Canada. L'acte de sa sépulture à Québec, porte la date du 5 mars 1720.

Pierre Filteau est décédé à Saint-Jean, le 24 septembre 1699, et a été inhumé le lendemain dans le cimetière de cette paroisse ; il était âgé d'environ 58 ans. L'acte de sa sé-

pulture est signé par M. George Cœur-de-Roy (1) et Gabriel Thivierge. Jean Plante n'a pas signé malgré la mention du contraire au registre.

Gillette Savard a été inhumée à Saint-Jean, le 17 avril 1703, environ 3 ans, 6 mois et 22 jours après son mari ; elle était âgée de 55 ans. Ont signé l'acte de sa sépulture, M. George Cœur-de-Roy et le R. Hilaire Hilaire, Récollet. Il est dit dans cet acte que Pierre Fournier et Pierre Asselin signèrent, mais leurs signatures ne s'y trouvent pas.

(1) Ordonné le 23 février 1698 ; desservit jusqu'en 1707, les paroisses de Saint-Jean et de Saint-François, île d'Orléans. Il partit pour la France, en septembre 1712. (Tanguay : *Répertoire du Clergé*).

CORRESPONDANCE.

Comme complément des notes qui précèdent, nous avons cru devoir publier la correspondance échangée avec M. l'abbé A. Gouraud, curé de Saint-Georges-de-Montaigu, département de la Vendée, France, au sujet des familles Filteau et Broyette, Brochet ou Brachet alliées par loi de mariage.

OTTAWA, 19 mars 1890.

A M. l'abbé A. GOURAUD,

Curé de Saint-Georges-de-Montaigu,
Vendée,
France.

MONSIEUR LE CURÉ,

Je suis à la recherche de documents qui me permettraient de retracer mes ancêtres aussi loin que possible dans le passé.

Mes derniers ancêtres en France, étaient : Robert Filteau et Marguerite Broyette, Brochet ou Brachet, de Saint-Georges, près de Montaigu, Bas-Poitou, aujourd'hui département de la Vendée.

Pierre, leur fils, né en 1641, en France, vint au Canada vers 1665, et je suis l'un de ses nombreux descendants maintenant répandus sur ce sol d'Amérique.

Si les archives paroissiales de 1641 existent encore, vous serait-il agréable de les parcourir et de noter les noms de mes ancêtres, tels qu'ils sont consignés aux registres ?

S'il vous arrivait de rencontrer le nom d'un frère ou d'une sœur de Pierre Filteau, premier de ce nom au Canada, seriez-vous assez bon d'en prendre note ?

Voudriez-vous aussi, et, pour ce, je prends la liberté d'en faire l'objet d'une demande spéciale, me donner un *fac-simile* du nom de l'épouse de Robert Filteau—Marguerite Broyette—car j'ai vu le nom de cette femme écrit : " Brochet " ou " Brachet " ? Sous ce pli vous trouverez, pour cette fin, un papier à calquer.

Vous pourrez employer à la recherche de ces renseignements tout le temps nécessaire, et, lorsque vous serez en mesure de les fournir, me les adresser au Ministère des Chemins de Fer et Canaux, Ottawa, Canada, avec un mémoire de vos honoraires et frais encourus.

Voudriez-vous aussi me dire s'il y a des Filteau dans vos alentours ?

Si les registres qui contiennent ou sont supposés contenir les renseignements demandés ne sont pas en votre possession, seriez-vous assez bon de faire parvenir la présente à qui de droit ?

Veuillez agréer, Monsieur le Curé, l'assurance de mon entier dévouement.

L.-H. FILTEAU.

La réponse à cette lettre, est la suivante :

SAINT-GEORGES-DE-MONTAIGU,
le 4 avril 1890.

A M. L.-H. FILTEAU,

Au Ministère des Chemins de Fer et Canaux,
A Ottawa, Canada.

MONSIEUR,

Je comprends tout l'intérêt qui peut s'attacher à la reconstitution de la généalogie de sa famille, et j'étais bien disposé à vous bien servir dans la mesure de mes forces.

J'ai fait immédiatement les recherches que me prescrivait le désir de vous être utile.

Les registres que nous possédions en Fabrique ont été brûlés pendant la Révolution, par les *Bleus* (1) qui campaient au-dessus du bourg de Saint-Georges, et ont incendié toutes les maisons, même l'église.

Nos registres de Fabrique les plus anciens datent de 1808.

Je me suis transporté à la Mairie pour en consulter les Archives. Le secrétaire m'a tiré ses plus vieux papiers : ils portent la date de 1796.

Ne pouvant avoir, de ce côté, les renseignements que je désirais, je me suis adressé à un homme très-âgé et un des mieux renseignés de ma paroisse. Il m'a déclaré "*n'avoir jamais connu de Filteau*" et "*n'avoir jamais entendu prononcer ce nom par ses ancêtres.*" La famille Broyette est également inconnue dans le pays. Enfin, on ne connaît de Filteau dans aucune commune des environs.

La famille Filteau doit être éteinte en France (2), elle vit dans le Canada où elle s'est transplantée.

Il existe à Saint-Georges plusieurs familles Brachet, mais aucune ne porte le nom de Brochet.

Voilà tous les éclaircissements que je suis en mesure de vous donner. Je regrette profondément de ne pouvoir vous fournir les renseignements que vous désireriez et que vous attendez.

Je vous félicite de conserver et de cultiver avec un aussi grand soin la langue française dans votre pays. Vous

(1) Dans les guerres de la Vendée (1793), pendant la révolution française, le nom de *Bleus* fut donné aux soldats de l'armée républicaine par les royalistes, à cause de la couleur de leur uniforme.

(2) Des Français que l'auteur de ces notes a consultés à Ottawa, lui ont dit que la famille Filteau existe encore en France ; l'un d'eux dit avoir eu, à Paris, un ami portant ce nom.

l'écrivez avec une grande pureté, et je m'empresse de vous adresser mes meilleurs compliments.

Veuillez agréer, Monsieur, l'assurance de mon profond respect.

A. GOURAUD, *Ptre, curé.*

Lettre de L.-H. Filteau à M. l'abbé Gouraud :

OTTAWA, 14 juillet 1890.

A M. l'abbé A. GOURAUD,

Curé de Saint-Georges-de-Montaigu,
Vendée,
France.

MONSIEUR LE CURÉ,

Votre bonne lettre du 4 avril dernier,—lettre si ardemment désirée,—m'est parvenue le 16 du même mois. Inutile de vous dire qu'elle m'a intéressé au plus haut degré ; aussi, comptera-t-elle au nombre des plus précieuses de ma collection.

Je ne saurais vous dire toute la reconnaissance que je vous dois, pour les d.. :arches que vous avez faites en vue de me fournir des renseignements que j'aurais été trop heureux de posséder, n'eût été la destruction de vos registres paroissiaux.

Les recherches que vous avez faites vous ont sans doute coûté quelque déboursé, et, une trop grande délicatesse de votre part vous a empêché de m'en faire connaître le montant.

Veuillez donc, Monsieur le Curé, me faire le plaisir d'accepter, avec l'expression de mes sincères remerciements, les quelques francs que comporte le papier ci-inclus. A

cette somme, j'ai ajouté l'honoraire de deux messes basses pour le repos des âmes de mes ancêtres dont les corps reposent dans les limites de votre paroisse de Saint-Georges. Ces chères âmes seront sans doute touchées de la piété toute filiale de l'un de leurs arrière-petits-fils, à la septième génération au Canada, et, en retour, lui obtiendront les grâces de choix dont il a besoin.

Veuillez agréer, Monsieur le Curé, l'expression de ma profonde gratitude.

L.-H. FILTEAU.

M. l'abbé Gouraud répond à cette lettre comme suit :

SAINT-GEORGES-DE-MONTAIGU,
le 27 juillet 1890.

A M. L.-H. FILTEAU,
Au Ministère des Chemins de Fer et Canaux,
Ottawa, Canada.

MONSIEUR,

Le petit service que javais essayé à vous rendre était d'une nature tout à fait désintéressée.

Depuis plus de quinze ans que je suis curé de Saint-Georges, je suis appelé à rendre, très-souvent, des services pour lesquels je n'attends et je ne reçois nul remerciements.

Nous autres, prêtres, nous attendons notre récompense du Ciel. Vous, Monsieur, vous êtes infiniment plus délicat que les personnes étrangères au pays qui s'adressent à moi pour avoir des pièces ou des renseignements. Vous avez eu la générosité de m'envoyer six dollars, en monnaie française : trente francs soixante centimes. Je vous remercie, Monsieur, de cet acte de bonté auquel je suis fort sensible.

Quant aux deux messes que vous me priez de dire pour les membres défunts de votre famille, elles seront fidèlement dites.

Je regrette de n'avoir pu mettre la main sur de vieux registres qui m'auraient peut-être expliqué la disparition de votre famille du pays. L'incendie les a consumés en 93 comme les maisons de notre bourg.

J'aurais été très-heureux de pouvoir vous donner la haute satisfaction de retrouver les membres de votre famille, mais j'en suis complètement privé ; car, il n'y a point d'illusion à se faire, ou bien votre famille est éteinte, ou elle a abandonné le pays depuis un temps indéfini.

En France, après un certain nombre d'années de service, les fonctionnaires de l'Etat ont droit à une retraite. Je suppose qu'il doit en être ainsi au Canada. Je vous engage à venir passer les loisirs que vous fera votre séparation des affaires, à Saint-Georges-de-Montaigu, où, je serai très-heureux de vous avoir comme paroissien. Vous y vivrez dans un pays catholique comme le Canada ; vous n'y trouverez point la neige, les glaces, mais une température douce et saine où l'on vit longtemps ; vous respirerez l'air de la grande patrie française où ont vécu vos aïeux ; vous marcherez sur le sol qu'ils ont foulé autrefois. Ce pieux souvenir rendra plus douces les dernières années de votre vie.

En attendant le jour de votre venue parmi nous, je vous tends cordialement la main et vous envoie mes meilleurs remerciements.

Veuillez agréer, Monsieur, l'assurance de mon respect le plus profond.

A. GOURAUD, *Ptre, curé.*

OTTAWA, 14 novembre, 1890.

A M. l'abbé A. GOURAUD,

Curé de Saint-Georges-de-Montaigu,
Vendée,
France.

MONSIEUR LE CURÉ,

Vos deux charmantes missives des 4 avril et 27 juillet derniers seront, je vous prie bien de n'en pas douter, religieusement conservées dans ma famille avec votre douce mémoire. Mais, comme je voudrais ajouter à l'intérêt de ces lettres, et rendre votre souvenir plus durable encore au milieu des miens, j'ai cru n'avoir rien de mieux à faire pour atteindre ce double but que de commettre, ce que j'appellerai, une indiscrétion. Voici en quoi elle consiste :

Il me serait, Monsieur le Curé, infiniment agréable de posséder votre photographie accompagnée d'une courte notice biographique, et, je regarderais comme une très grande faveur de recevoir l'une et l'autre de votre main.

Comme modèle de notice biographique je citerai, avec votre permission, celle de M. Etienne Baillargeon, durant 32 ans (1838–1870), curé de Saint-Nicolas, ma paroisse natale, lieu de son décès et de sa sépulture. Elle est tirée du *Répertoire Général du Clergé Canadien*, publié en 1868:

" BAILLARGEON, *Etienne*, né au Cap Saint-Ignace, le 8 décembre 1807, fils de François Baillargeon et de Marie-Louise Langlois ; ordonné à Québec, le 8 septembre 1833; professeur de philosophie à Nicolet ; 1834, vicaire à Saint-Roch de Québec ; 1836, curé des Éboulements ; 1838, de Saint-Nicolas, jusqu'à ce jour." (1)

(1) Décédé à Saint-Nicolas, 25 avril 1870, et inhumé dans l'église de cette paroisse.

J'ajouterai que, M. Etienne Baillargeon, est frère de feu Mgr Charles-François Baillargeon 15e évêque de Québec, et prédécesseur immédiat de l'Eminentissime Elzéar-Alexandre Taschereau, premier cardinal canadien (élevé à cette dignité le 7 juin 1886) occupant actuellement le siège archiépiscopal de cette ville.

S'il vous était possible de faire accompagner votre portrait d'une photographie de l'église de Saint-Georges,—pourvu toutefois qu'il se trouve dans votre bourg même un photographe qui veuille bien se charger d'en prendre une,—je vous devrai un surcroît de gratitude pour cette nouvelle faveur.

Permettez-moi, en terminant, de vous offrir la photographie de votre *futur paroissien*, afin que vous le connaissiez d'avance, s'il se rend jamais à votre gracieuse invitation.

Veuillez agréer, Monsieur le Curé, l'assurance de mon entier dévouement et de mon profond respect.

L.-H. FILTEAU.

Lettre de M. le Curé Gouraud, en réponse à la précédente :

SAINT-GEORGES-DE-MONTAIGU,
le 2 décembre 1890.

A M. L.-H. FILTEAU,

Ministère des Chemins de Fer et Canaux,
Ottawa,
Canada.

MON BON MONSIEUR,

Je viens de recevoir votre aimable lettre et votre photographie. L'arrivée de ces deux pièces m'a causé, avec une surprise, le plus apprécié de tous les plaisirs. Merci ! Merci !!

Vous êtes à mes yeux, mon bon Monsieur, le type du parfait gentleman. La rédaction de vos lettres établi que vous avez reçu une instruction supérieure et soignée. Je reconnais à votre style quelques-unes des marques du grand siècle français de Louis XIV, époque où l'on a le mieux écrit et parlé la langue française. Vous avez dû souvent feuilleter Bossuet, Fénelon et Massillon. Comme en tout, la langue chez-nous a baissé.

Quant à vos procédés, ils sont si corrects et si délicats que j'en suis surpris ; car, je ne suis pas le moins du monde gâté de ce côté-là.

L'ennui du moment pour moi, c'est de ne pouvoir lutter avec vous de courtoisie.

Malgré les instances de ma famille et de mes amis, je n'ai jamais consenti à me faire photographier. Cependant, je vous l'avoue avec humilité, j'ai commis une faiblesse à un âge plus jeune. Sur les insistances réitérées de mon frère, j'ai consenti à faire prendre mon portrait à l'huile par un peintre de Paris. C'est une *grosse* folie et j'en demande pardon à Dieu et aux hommes.

Ma photographie n'existant pas, je me trouve dans l'impossibilité de vous l'envoyer.

J'ai fait la rencontre de deux photographes, il y a quelques mois, et je les invitai à prendre mon bourg. Ils se bornèrent à me répondre que le pays était très pittoresque, mais que la photographie ne trouverait pas beaucoup de preneurs. Sur ce, ces messieurs m'ont salué. On trouve dans la société beaucoup de gens dévoués corps et âme au commerce, mais très peu à l'art qui ne rapporte pas de gros écus sonnants.

Mon église est bien belle pour une campagne ; elle me coûte 140,000 francs(*$28,000*). Le chœur et les sacristies ne sont point faits ; le beffroi et la flèche sont encore à cons-

truire. Quand cette œuvre sera finie, elle aura coûtée près de 200,000 francs (*$40,000*).

Malheureusement, une gêne effrayante règne dans nos campagnes, et ne nous permet pas de songer à terminer notre reconstruction.

Voici maintenant le tableau de ma vie :

Amand-Adolphe Gouraud, né à Cugand (Vendée), le 28 septembre 1839 ; élève au séminaire de Chavagnes-en-Paillers, en 1843 ; élève au séminaire des Sables-d'Olonne, en 1850 ; élève au Grand Séminaire de Luçon, en 1852 ; professeur au séminaire des Sables, en 1857 ; élève au séminaire de Saint-Sulpice, à Paris, en 1858, et ordonné prêtre le 18 juin 1859 ; vicaire en 1859, à l'Hermenault ; vicaire à Challans, en 1863 ; curé au Poiré-sous-Velluire, en 1869 ; curé à Saint-Georges-de-Montaigu, en 1874.

Voilà mes états de service : ils ne sont pas infiniment glorieux.

Je suis dans un pays catholique et même religieux ; je m'y trouve assez bien et je compte y finir probablement ma vie.

Je regrette profondément de ne pouvoir satisfaire vos désirs en fait de photographies.

Si l'on venait à tirer quelques représentations de mon bourg et de mon église, je songerai à vous, n'en doutez pas.

Veuillez agréer, mon bon Monsieur, l'assurance de mon religieux respect.

A. GOURAUD, *Ptre, Curé.*

Note.—Nous avons encore d'autres lettres de M. l'abbé Gouraud, mais nous n'avons pas jugé à propos d'en publier davantage.